Biotherm
au plancton thermal
PROFUMI
Servetti

Scandalo chirurgia

TROVATO IL SECONDO MORTO RESUSCITATO

Servizio a pagina 5

TORINESE IL «PADRE» DEL CUORE ARTIFICIALE

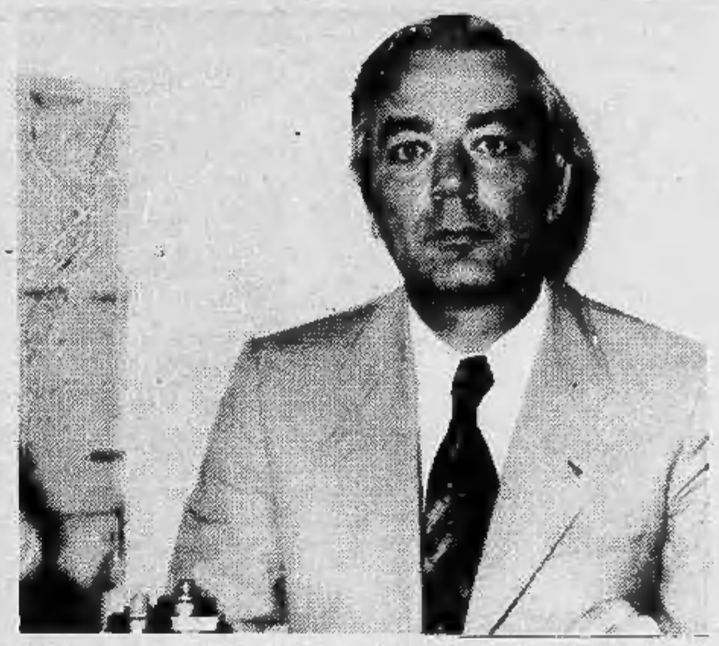

Il primo cuore artificiale trapiantato a Zurigo è stato realizzato dal bioingegnere torinese prof. Roberto Bosio

(Servizio a pag. 4)

Anno 109 - Numero 280
Mercoledì 14 Dicembre 1977

Torino - Via Marenco 32 - Centr. tel. 65681 - Selez. passante 6568(**)
L. 200 (arretrati il doppio) - (Sped. abbonam. postale G. 1/70)

STAMPA SERA

BORSE (pag. 11)

QUOTIDIANO D'INFORMAZIONI

Il contadino finito a colpi di bastone

PINEROLO

AGGUATO: UCCISO

Le indagini sul delitto avvenuto ieri a Costagrande, frazione di Pinerolo, dove è stato ucciso a randellate il manovale Pietro Comusso, non trovano un movente da cui prendere le mosse. Sembra che all'uomo sia stato teso un agguato forse da più persone, ma non se ne comprende il motivo: non aveva denaro, non aveva nemici, conduceva un'esistenza modesta e ritirata insieme con una sorella semiparalitica. Qualcuno l'ha atteso sulla strada di campagna e abbattuto a colpi di bastone. Il delitto è stato compiuto con incredibile ferocia, si parla di ventidue randellate che gli hanno fracassato la testa.

(SERVIZIO A PAG. 9)

Fidanzati ad Asti avvelenati in garage dai gas di scarico: lei morta, lui morente

ASTI — Due ragazzi sono stati trovati questa mattina alle ore 10, asfissiati, all'interno di una macchina, chiusa in un garage. Avevano probabilmente lasciato acceso il motore per scaldarsi: il gas di scarico ha ucciso la giovane, Oriana Burchielli, di appena 14 anni, mentre il suo fidanzato, Claudio Pozzato, di 18 anni, è stato ricoverato in fin di vita.

La squadra mobile di Asti si arrabbia per ora sull'ipotesi della disgrazia: i due giovani, che si conoscevano oramai da diversi mesi ed uscivano insieme, non avrebbero avuto, apparentemente, alcun motivo di compiere un gesto disperato. E' più probabile, vista la giornata particolarmente fredda di ieri, che i due ragazzi abbiano voluto semplicemente scaldarsi chiudendosi nel garage con il motore acceso.

Oriana Burchielli e Claudio Pozzato, anche ieri sera, come molte altre volte erano usciti con l'auto del giovane. Probabilmente avevano voglia di restare da soli ed hanno scelto il garage di uno zio del giovane come luogo apparentemente confortevole per poter parlare lontano dalla gente. E' stata la polizia a rinvenire i loro corpi in seguito ad una telefonata anonima di un inquilino dello stabile: una persona che, portando immediatamente soccorso alle due vittime, invece di perdere tempo telefonando ed attendendo l'arrivo della polizia, avrebbe forse potuto salvare la vita anche di Oriana Burchielli.

In via delle Quaglie 14 gli agenti hanno spalancato il garage soccorrendo i due giovani: lei era morta da pochi minuti, lui, ancora in vita, è stato trasportato in ospedale e ricoverato con prognosi riservata.

v. m.

La tragedia dell'odontotecnico

DA 10 GIORNI PROGETTAVA L'UCCISIONE DELLA MOGLIE E IL PROPRIO SUICIDIO

(SERVIZIO A PAGINA 7)

PROPOSTA NEL PIANO ANDREOTTI

A gennaio riavremo la contingenza

(pag. 2)

IL PUNTO

di ENNIO CARETTO

LA polarizzazione della politica italiana si riflette anche nelle elezioni nelle scuole. Scompaiono i partiti laici, s'impongono i due grandi movimenti confessionali della dc e del pci. Persino lo spostamento dei giovani a sinistra è una conferma degli orientamenti dello scorso giugno. Almeno sulla carta, siamo un passo avanti verso il compromesso storico.

E' difficile valutare appieno i risultati. Se lo scopo delle elezioni nelle scuole era la partecipazione, esso è stato raggiunto solo in parte. Affluenza massiccia alle urne s'è registrata unicamente tra i docenti: gli studenti hanno fatto, come suol dirsi, *fifty-fifty*; in certe aree i genitori hanno sfiorato l'assenteismo, formendo una grossa delusione.

Forse, il motivo della polarizzazione sta anche in questo. La maggioranza preferisce la certezza dell'allineamento all'avventura dell'indipendenza. E tutto sommato non è una constatazione tranquillizzante per l'Italia. Nel caso peggiore potrebbe voler dire che essa è pronta a un accordo di regime.

Lo studente di Saronno liberato senza riscatto

QUINDICI GIORNI AL BUIO

LORENZO DEL BOCA

GALLIATE — Sull'autostrada Torino-Milano, davanti al casello di Galliate, ad una dozzina di chilometri da Novara, è stato liberato Antonio Parma, lo studente di 19 anni di Saronno, figlio del «re delle casseforti» del Varesotto, rapito il 29 novembre scorso.

Gli inquirenti — polizia e carabinieri, procuratore della Repubblica, agenti dell'Antiterrorismo e del nucleo antirapina — si sono ritrovati nella stessa città dove, due anni fa, alla stessa ora della notte, è stato trovato il cadavere di Cristina Mazzotti, sepolta nella immondizia della discarica del «Varallino», e consumata da litri di acido corrosivo buttato sul suo corpo per renderlo irriconoscibile. La famiglia aveva pagato un miliardo e cinquanta milioni per il riscatto ma la ragazza era già morta, uccisa dai suoi carcerieri che sono poi stati processati in assise, a Novara, e condannati.

A distanza di poco più di due anni a Galliate, cittadina di poco più di diecimila abitanti, si riparla con sgomento di sequestri. Antonio Parma è stato lasciato libero poco dopo le 22,30. I suoi rapitori avevano, all'inizio, preteso un miliardo. Erano arroganti: quando telefonavano alla famiglia minacciavano di uccidere il ragazzo. Volevano tanto denaro e presto: altrimenti avrebbero fatto a pezzi Antonio. Poi le pretese della banda si sono ridotte. Hanno chiesto cinquecento milioni, sono scesi a duecento. Infine si sarebbero accontentati di soli 150 milioni.

La polizia era sulle tracce dei rapitori. La banda deve essersene resa conto: ha temuto di venire scoperta prima di potere concludere «l'affare» ed ha preferito liberarsi dell'ostaggio che era diventato troppo pericoloso. Questo il racconto dell'avvocato di famiglia e dei genitori del ragazzo che hanno dichiarato di non avere pagato un soldo per il riscatto.

Antonio, rapito davanti al liceo classico di Saronno, sotto gli occhi di una decina di compagni di scuola che, minacciati dalle pistole di quattro banditi mascherati, non hanno potuto intervenire, ha trascorso quindici giorni di prigionia in una stanza buia, con un giaciglio ed un bugliolo. Ha mangiato soltanto panini, ha sofferto il freddo di queste settimane, ha perso la cognizione del tempo. Ieri sera il suo carceriere lo ha fatto salire in automobile: Antonio Parma pensava che lo stessero accompagnando in un'altra cella: invece, dopo un paio di ore, gli è stato detto che era libero.

«Mi hanno detto di scendere — *racconta* — e che ad un chilometro avrei trovato il casello dell'autostrada». *Legato ed imbavagliato, il giovane ha impiegato del tempo per liberarsi, poi ha cominciato a camminare, dapprima barcollando, fino a raggiungere il casello.*

Il padre, l'ing. Luigi Parma, titolare con i fratelli ed alcuni parenti della ditta Parma Oscam (400 dipendenti), avvertito telefonicamente, è partito immediatamente da Saronno insieme all'avvocato ed al medico di famiglia. Quando sono entrati in caserma Antonio stava morsicando un panino che gli era stato offerto insieme ad una tazza di tè bollente.

Il liceale diciottenne di Saronno, Antonio Parma, liberato nella notte dai suoi rapitori (Telefoto)

Stamane a Roma

Sequestrato il titolare di deposito di gasolio

ROMA — Il titolare di un deposito di gasolio è stato rapito questa mattina a Roma sotto la sua abitazione. L'allarme è stato dato dai vicini di casa che hanno assistito alla scena del rapimento dalla finestra.

Otello Mazzetti, 59 anni, era uscito alle 6,30 per recarsi al lavoro. I rapitori lo attendevano a bordo di una «Renault». Il Mazzetti è stato spinto nell'auto, gli hanno messo un tampone di ovatta imbevuto di etere sul naso per stordirlo. La vettura è stata ritrovata poco dopo l'allarme, verso le 8, in una via non distante dall'abitazione del rapito.

Sul luogo del rapimento sono state trovate anche tracce di sangue.

Ateneo di Roma

Studente assalito e ferito da dieci compagni

ROMA — Grave episodio di violenza politica ieri sera all'università: ne è rimasto vittima uno studente di 18 anni, Giuseppe Meuti, che è stato aggredito da 10 giovani e duramente percosso a colpi di bastone.

Al Policlinico, dove è stato medicato e ricoverato con una prognosi di 20 giorni per numerose ferite alla testa, al volto e alle braccia, il Meuti ha raccontato che i suoi aggressori, percuotendolo, lo accusavano di essere «fascista». Lo studente ha affermato peraltro di non essere affatto simpatizzante dei partiti dell'estrema destra e che probabilmente era stata male interpretata la sua decisione di non prendere parte ad un'assemblea che si stava svolgendo a scienze politiche.

E' stato proprio mentre si allontanava dal luogo dell'assemblea, mentre percorreva un androne che collega l'edificio di scienze politiche a quello di giurisprudenza, che il Meuti si è visto assalire da almeno 10 studenti.

Domani Andreotti presenta il suo programma economico ai sindacati

DA GENNAIO RIAVREMO LA CONTINGENZA (SENZA LE SCALE MOBILI ANOMALE)

ALBERTO RAPISARDA

ROMA — Dal 1° gennaio 1978 i lavoratori dipendenti con redditi superiori a 6-8 milioni l'anno dovrebbero riscuotere regolarmente con lo stipendio tutti gli scatti della «scala mobile»: il blocco intero o parziale finirà. La contropartita per tanta munificenza da parte del governo non sarà un aumento delle imposte dirette (come il ministro del tesoro vorrebbe), ma una serie di provvedimenti che metteranno ordine nelle diverse «scale mobili» e nelle pensioni. Queste novità saranno comunicate dal governo domani mattina ai sindacati, convocati a palazzo Chigi. Il giorno dopo, venerdì, le stesse cose saranno dette ai tecnici dei sei partiti che appoggiano il governo.

Ecco, in sintesi, i provvedimenti che il governo si prepara ad approvare dal prossimo consiglio dei ministri:

1) E' già pronto il decreto legge che abolisce le scale mobili anomale. Ciò significa, tra l'altro, che dal 1° gennaio 1978 gli aumenti delle pensioni saranno uguali per tutti;

2) le pensioni di invalidità (che son troppe) saranno concesse tenendo conto solamente della diminuita capacità di lavoro del beneficiario, e non anche delle sue condizioni socio-economiche;

3) l'età pensionabile sarà unificata per i dipendenti pubblici e privati, uomini e donne, impiegati e operai; aumentano anche i contributi previdenziali dei lavoratori autonomi;

4) saranno «armonizzati» gli assegni familiari, modificando quelli anomali. Dal 1° gennaio, ha fatto capire il ministro del Lavoro, gli assegni familiari saranno uguali per tutti;

5) i medicinali, come si sapeva già, dovranno essere in parte pagati dai mutuati. Il disegno di legge relativo è stato presentato al Senato e prevede questi criteri: gli assistiti dovranno pagare 200 lire sul prezzo di vendita di specialità medicinali che costino più di 500 lire; 300 lire per confezioni da 1001 a 2000 lire; 400 lire per ogni confezione da 2001 a 4000 lire; 500 lire per ogni confezione con prezzo superiore a 4001 lire. Chi gode di assistenza diretta pagherà direttamente al farmacista, chi ha assistenza indiretta si vedrà trattenere le somme del «ticket» dall'ente mutualistico al momento del rimborso;

6) sbloccata la scala mobile, arriveranno più denari nelle tasche dei lavoratori dipendenti, e quindi nelle casse delle banche. Il fisco si prepara ad intervenire a questo punto, per recuperare soldi, aumentando dal 16 al 18 per cento il prelievo fiscale sugli interessi bancari maturati.

Petra Krause si è sposata

NAPOLI — Petra Krause, l'italo-tedesca accusata di concorso nell'incendio doloso con bombe al fosforo, avvenuto il 6 ottobre 1974 alla «Face Standard» di Milano, nonché di traffico di armi, si è sposata stamani in gran segreto con l'operaio Nunzio Piccolo di San Sebastiano al Vesuvio. Petra Krause è nata a Berlino 38 anni fa. Il marito ha 11 anni di meno.

Condanna per «short» troppo corti

GENOVA — Il pretore di Sestri Levante, Noris Pierozzi, ha condannato una francese di 28 anni, Jamina Sidamar, ad un'ammenda di 20 mila lire e al pagamento delle spese processuali per «atti contrari alla pubblica decenza in un luogo pubblico». La donna, peraltro già diffidata a fermarsi a Sestri Levante, era stata denunciata perché «passeggiava» lungo una strada pubblica indossando un paio di «short» giudicati troppo ridotti. (Ansa)

IL TEMPO CHE FARA'

Tempo previsto: sulle regioni nord occidentali e sulla Toscana poco nuvoloso. Su tutte le altre regioni nuvolosità irregolare con locali piogge o temporali, più frequenti sulle regioni centrali e meridionali tirreniche e sulla Sicilia. Ampi rasserenamenti nel corso della giornata sull'Italia nord-orientale. Foschie diffuse e banchi di nebbia sulla Pianura Padana.

In Italia			All'estero		
Alghero	+ 9	+15	Bruxelles	+ 4	+12
Bologna	+ 1	+ 4	Londra	+ 8	+12
Genova	+ 5	+10	Atene	+ 3	+ 6
Messina	+10	+14	Mosca	—16	—10
Milano	+ 4	+ 7	Ginevra	+ 5	+10
Roma	+ 7	+11	Parigi	+ 8	+12
Napoli	+ 4	+11	Lisbona	+14	+16

STAMPA SERA
Direttore responsabile Ennio Caretto
Editrice LA STAMPA S.p.A.
Presidente Giovanni Giovannini
Amministratore Delegato e Direttore Generale Umberto Cuttica
Consiglieri Vittorino Chiusano, Giulio De Benedetti, Carlo Masseroni, Cesare Romiti
Sindaci Alfonso Ferrero (pres.), Pierluigi Bertola, Secondino Riolfo

© 1977 Ed. LA STAMPA S.p.A.

CERTIFICATO N. 3 DEL 22-12-1976

TEMPERATURE DI OGGI

massima	+ 5,7
minima	— 0,2
media	+ 1,8

Rilevazioni del **Servizio meteorologico dell'Aeronautica militare di Cascile** alle ore 8: pressione a livello del mare 1031 mb; temp. + 0,2; umidità 95 per cento. Cielo nuvoloso. Temp. max + 6,4; min. — 1,8; media + 1,6. **Previsioni:** cielo poco nuvoloso; visibilità buona; nebbia a Ovest.

NAP: MENTRE PROSEGUE IL PROCESSO

LA SALERNO RICOVERATA A GIORNI SARA' MADRE

NAPOLI — L'interesse attorno al processo, in Corte d'Assise d'Appello, ai Nuclei Armati Proletari (NAP) si è concentrato in questi due giorni fuori dall'aula dove si sta svolgendo il dibattito. Si sono registrati, infatti, due episodi «privati» che hanno riguardato due dei protagonisti del processo.

La «nappista» Franca Salerno, in stato di avanzata gravidanza, è stata ricoverata in una casa di cura di via Alessandro Manzoni, a Posillipo. La giovane donna è salita su un'ambulanza della Croce Rossa, custodita da un imponente spiegamento di forze (dieci auto dei carabinieri). A giorni sarà madre.

Un altro dei maggiori imputati, Antonio De Laurentis, si è sposato questa mattina nel carcere di Poggioreale con Maria Cristina Bersetti. La cerimonia si è svolta in uno degli uffici della direzione, e un funzionario del Comune, delegato dal sindaco, ha redatto l'atto civile. Anche i testimoni erano «nappisti»: Mauro Pellecchia e i due fratelli Gallone.

Ieri al processo si sono avute le arringhe dei difensori di tre dei 22 imputati. All'udienza (la nona) erano presenti soltanto cinque dei «nappisti»: Roberto Marrone, Claudio Savoca, Roberto Gallone, Maria Rosaria Carsica, Alfredo Papale. Gli altri 17 si sono rifiutati di comparire. Il processo è ripreso stamane.

n. s.

Fino a quando Torino senza Tv svizzera e Telemontecarlo?

Perché non le vediamo più

MAURO BENEDETTI

Nevica sulle montagne dove sono piazzati i ripetitori delle televisioni straniere, ma l'atmosfera, nel settore, si sta facendo «calda». Ormai c'è guerra guerreggiata fra le organizzazioni che diffondono i segnali esteri su Torino, uno scontro nel quale si sono inserite, a colpi di watt, anche le stazioni private che pullulano sulla collina. Antenne «accese» e subito «spente», monoscopi in onda da mesi senza che ad essi faccia seguito uno straccio di programma, così, solo per «occupare posto», minacce, anche, sussurrate a mezza voce e qualche volta a voce intera.

I torinesi che accendono la tv e chiedono solo di guardarsi in pace Telelugano o Capodistria o Montecarlo non immaginano nemmeno che cosa c'è *«dietro l'antenna»*.

Facciamo un breve *«punto»* della situazione, prima di analizzare il conflitto (che sta assumendo contorni e sistemi da vera lotta mafiosa) in atto fra i veri personaggi interessati: Tele Capodistria si riceve in mezza Torino sul canale *«65»*, proveniente dal Montoso, segnale buono; Tele Montecarlo arriva da Corio Canavese, mediante un ripetitore della stessa società emittente, cioè di Tele Montecarlo, sul canale *«63»*, segnale buono; Tele Lugano si può captare su due differenti frequenze: una proveniente dalla collina, assai disturbata, poco chiara, che è quella che si riceve attualmente. Una seconda, sul *«canale 53»*, verrà *«messa in aria»* fra una decina di giorni con un segnale ottimo. Le varie televisioni commerciali, invece, continueranno a trasmettere sui canali attuali.

La guerra. E' una parola grossa, e lo sappiamo bene. Ma sarebbe forse l'ora che qualcuno si occupasse un po' a fondo di quanto sta succedendo: abbiamo detto l'altro ieri degli *«sciacalli»* che ricattano le emittenti radiofoniche disturbando le trasmissioni con fischi e sibili. E questo è il primo scalino. Nelle televisioni la lotta si svolge su due fronti. Uno è quello delle potenze: tu hai dieci watt? Io ne mando in aria 15. E allora io ne mando 20. E io 25. E via di questo passo fino a che le apparecchiature più deboli cedono, fondendo tutto. Sopravvivenza al più forte ed al più ricco, insomma. Una lotta che ha anche poco senso, specie per le emittenti della collina: ci sarà da ridere, infatti, quando la Rai uscirà con il suo nuovo impianto sul *«canale 55»*, ex *«canale C»*, che, a lavori ultimati, disporrà di circa 40.000 watt. Faranno la corsa anche con la Rai?

Il secondo fronte è quello dei colpi bassi, a base di disturbi, prelievo di segnali, ritrasmissione non autorizzata, telefonate più o meno *«cortesi»* di avvertimento e, quando ciò non basti, il passaggio a vie di fatto, più volte annunciato e che potrebbe verificarsi da un momento all'altro. Fra parentesi, reclutare un delinquentuccio da quattro soldi per operazioni di sabotaggio vere e proprie non è troppo difficile, specie in alcune zone del centro storico.

Siamo dunque arrivati a quel punto, da molti paventato, in cui le parole non sono più sufficienti. La *«guerra dei canali»* è in atto e a farla smettere può riuscirci solo una persona: il ministro delle Poste che si decidesse, una volta per tutte, a stabilire una legislazione chiara in fatto di radio tele frequenze. I canali disponibili per le trasmissioni televisive, infatti, sono pochi ed oggi, a Torino, praticamente già tutti occupati. Si parla di *«libertà d'antenna»*. Ma le televisioni non sono come i giornali: hanno binari obbligati, più di tante non ce ne stanno.

Anche posto che il ministro voglia fare la legge, in che termini sarà? Chi avrà la precedenza? Quelli che sono *«arrivati prima»*, compresi i monoscopi fantasma, oppure si andrà a concorso per titoli ed esami? Prevarrà, ancora una volta, chi ha più soldi in banca o più santi in paradiso?

Se così fosse, non ci sarebbe troppo da meravigliarsi: sarebbe la classica soluzione all'italiana con la quale contrabbandare per libertà d'antenna quella che sarebbe la solita prevaricazione del capitale. Oggi per impiantare una televisione decente, di puri materiali ci vogliono circa 200 milioni, escluse le telecamere, le attrezzature e, soprattutto, gli stipendi degli addetti e le spese di produzione dei programmi.

Chi avrà questi quattrini potrà sopravvivere o, addirittura, nascere (come pare che stia accadendo: una nuova trasmittente è infatti in gestazione e pare si avvarrà ampiamente della collaborazione di professionisti, sia nel settore tecnico, sia in quello giornalistico). Gli altri, si arrangino. Antenne libere, o jungla d'antenne?

LA PIAZZETTA di *Giorgio De Rienzo*

ATTENTI AI LIBRI!

Caos in libreria in questi giorni di vigilia natalizia. Gli scaffali più tartassati rimangono, tradizionalmente, quelli dei libri dedicati agli *hobbies*: alla ricerca del gusto dell'amico e del parente. Decine e decine di libri splendidamente colorati o elegantemente confezionati sulle pipe o sul bridge, sui soprammobili o sul bricolage. E poi quintali di carta stampata sulla montagna e sulla fotografia, sui mari, sulle piante e sui fiori: in un furore ecologico che durerà forse trenta giorni.

Per chi vive di carta stampata, severamente confezionata in brussura, è questa un'occasione da non perdersi per riconciliarsi con il libro: finalmente da «vedere» e non più da «leggere». Ma vale solo per me (per una giornata di vacanza): come per un tranviere sarebbe ghiottoneria addobbare per un giorno la sua vettura e invitarci gli amici per un festino di capodanno.

In realtà questa festa natalizia in libreria, mi ha l'aria di una festa dei gonzi e dei furbi. Dei gonzi, perchè il libraio, quando può piazza, il colpo, svuotando il magazzino; dei furbi, perché con i resti di magazzino, a basso costo (relativo), chi dona specula sulla svalutazione, rifilando all'amico una crosta che ha il valore fittizio della sua apparenza.

La prova della verità è però nello scaffale per ragazzi: qui si bara di più, ma con schiettezza. Il colore è d'obbligo, la figura è necessaria: ed allora prevale non lo scintillio (fa *kitsch*), ma l'eleganza della tinta pastello.

Ci sono i vecchi libri «mobili»: quando apri le pagine spunta un castello. Ma ci sono anche i nuovi «libri coi buchi»: in copertina una mela bucata, e di pagina in pagina la storia d'un bruco. Ci sono ancora tanti castelli con principi e principesse, ma ci sono anche le favole femministe.

Prendo a caso la storia di *Rosaconfetto*. Una tribù di elefanti rinchiude le donne in un recinto a mangiar fiori insipidi (solo così la pelle delle elefantine diventerà rosa). Ma c'è una bimba con proboscide inquieta, che si ribella alla religione antica: salta il recinto e va per i boschi a mangiar l'erbe saporite dei maschi, preferendo il grigio della libertà al rosa della schiavitù.

Anche questa diventa una trovata come il «libro dei buchi»: anche questa diviene un prodotto nel clima natalizio.

SEI

GROS & THOENI
Noi e lo sci
A cura di Giorgio Viglino
L. 3.800

Gustavo Thoeni e Pierino Gros: i due fuoriclasse dello sci internazionale intervistati e giudicati dal direttore tecnico e dai compagni della valanga azzurra.

NIKI LAUDA
Io e la corsa
4ª edizione - L. 2.500

Il Campione mondiale di Formula 1 scopre l'altra faccia del mondo delle corse, quella delle cose che non si sanno e non si vedono.

ADRIANO PANATTA
Io e il tennis
La mia vita raccontata a Luca Liguori
2ª edizione - L. 3.500

Per la prima volta ADRIANO PANATTA offre al pubblico la sua vera immagine e rivela le 10 regole fondamentali per diventare un «buon tennista».

DINO ZOFF
Io, portiere
A cura di Bruno Perucca
L. 3.800

Per la prima volta il «portiere dei record» racconta tutto di sé e della sua straordinaria carriera calcistica. La biografia eccezionale di un ragazzo eccezionale.

Per ragazzi

ROMANO BERTOLA
Torna a casa mamma!
L. 4.000

La struggente storia di un bimbo che chiede alla sua Mamma di tornare dal Cielo... Un libro che avvince e commuove dall'inizio alla fine. Illustrato da delicati disegni a colori, TORNA A CASA MAMMA! è il dono più bello per ogni bambino.

Cofanetto «Animali amici»

ALFREDO TODISCO - MARIO GUERRA
Animali in libertà

CESARE BALDONI
Il parlamento nel bosco
Illustrazioni di ORFEO TAMBURI

RUGGERO LEONARDI
Animali nel circo

3 voll. in cofanetto
L. 10.000
Ogni volume L. 3.500

Un bellissimo regalo per chi ama gli animali.

SOCIETÀ EDITRICE INTERNAZIONALE - TORINO

E' IL MESULFENE, CHE LIBERERA' LE NOSTRE SCUOLE

Ecco l'arma antipidocchi

ROMA — Forse c'è un rimedio contro i pidocchi. Ne dà comunicazione il ministero della Sanità, parlando del mesulfene, un derivato organico dello zolfo. Germania, Inghilterra e Francia, paesi che, come il nostro, hanno subito una recrudescenza di questi parassiti, lo hanno usato con ottimi risultati.

L'applicazione di questa sostanza ai capelli (può avvenire mediante lavaggio della testa con normali shampoo che la contengono) sembra essere il metodo più sicuro per prevenire l'infestazione. Il concetto è semplice: si tratta di modificare le condizioni favorevoli dell'ambiente in cui i pidocchi allignano e creare un ambiente ostile, sfavorevole al loro insediamento.

Il mesulfene, infatti, con la sua azione antiparassitaria, forma alla radice e lungo la struttura dei capelli idrogeno solforato e solfuri alcalini, sostanze estremamente tossiche per la vita dei pidocchi e delle loro uova. Il derivato organico dello zolfo, inoltre, ha poteri terapeutici contro la scabbia, la seborrea e l'acne, anch'esse ottime «colture» per l'attecchimento delle malattie parassitarie.

Questi fastidiosissimi insetti che, in un primo tempo, si erano «sistemati» in ambienti scolastici, sulle teste di ragazzini e professori, si sono ora spostati in molte altre sedi, saltellando di testa in testa, in tutte le regioni. Molti preparati al mercurio, di solito efficaci contro la pediculosi, sono stati ritirati dal commercio, perché dannosi, come pure il ddt. Gli altri sistemi, come il frequente lavaggio di capelli con acqua e aceto, si sono rivelati palliativi: anche i pidocchi hanno le loro «mutazioni», si sono irrobustiti nelle ultime generazioni.

Il taglio dei capelli, anche se utile, è ritenuto psicologicamente e socialmente inadatto. Ancora una volta, dunque, in campo sanitario, si parla di prevenzione. Prevenzione per debellare una malattia che l'Organizzazione mondiale della Sanità definiva «scomparsa» in Europa fin dal 1973.

d. dan.

Einaudi Saggi
Paolo Matthiae
Ebla. Un impero ritrovato

Una straordinaria biblioteca, edifici, sculture, gioielli: un impero dimenticato torna alla luce in Siria dopo più di tremila anni. Questa sensazionale scoperta archeologica rivoluziona la storia dell'umanità. L. 10000.

È il prof. Roberto Bosio, che vi ha lavorato per 10 anni

DI UN TORINESE IL CUORE ARTIFICIALE TRAPIANTATO PER LA PRIMA VOLTA

NANDO PAVIA

Quello che fino a pochi mesi fa pareva ancora un sogno da fantascienza è stato realizzato: un uomo con il cuore colpito da uno scompenso gravissimo è stato strappato alla morte grazie ad un cuore artificiale che per due giorni ha pulsato regolarmente entro il suo petto. Ciò ha consentito al cuore malato di riposarsi per riprendere in seguito la sua funzione. Il paziente è guarito ed ha lasciato l'ospedale. Il trapianto, che costituisce un eccezionale traguardo della scienza al cui raggiungimento si lavorava da una dozzina di anni nelle più prestigiose cliniche cardiochirurgiche del mondo, è stato eseguito nel Kantonospital di Zurigo dal professor Marko Turina, capo del Centro chirurgico «A» diretto dal famoso professor Ake Senning.

Lo straordinario congegno, in materiale sintetico, funzionante a gas pompato da un motore a pila al litio, è del bioingegnere torinese professor Roberto Bosio. Alla sua realizzazione lavorava da dieci anni nel suo «Centro di ricerche di bioingegneria» a Castiglione Torinese. Con l'équipe del professor Senning da molto tempo compiva esperimenti su cani; da questi esperimenti traeva indicazioni per continui miglioramenti del suo apparecchio, fino a quando ne ha realizzato un tipo che offre ragionevoli garanzie di funzionare come un cuore umano.

La notizia del trapianto non è ancora ufficiale: soltanto oggi, in una conferenza stampa al Kantonspital, i professori Senning, Turina e Bosio daranno l'annuncio ed illustreranno tutti i particolari dell'operazione ed i risultati. Ma si dà per certa; si dice che la si è voluta mantenere segreta fino a quando si è avuta la sicurezza che il paziente era fuori pericolo e che le sue condizioni erano soddisfacenti. C'è anche chi dice che non uno ma più malati siano già stati operati con esito positivo, ma non c'è conferma a questa voce: sapremo tutto fra poche ore.

L'operazione è stata compiuta nel tempo previsto dai programmi dei cardiochirurghi svizzeri e del prof. Bosio. Ricordiamo che il bio-ingegnere torinese nell'aprile scorso in una intervista a Stampa Sera aveva dichiarato: «Entro l'anno il mio cuore artificiale sarà trapiantato in un paziente. L'apparecchio è ormai perfetto, sperimentato su animali ha dato risultati più che soddisfacenti». Ci aveva concesso l'intervista all'aeroporto di Caselle, poco prima di partire per Capetown per partecipare ad un congresso mondiale indetto dal prof. Christian Barnard in occasione del decimo anniversario del primo trapianto di cuore da lui eseguito.

Gli studi per realizzare un cuore artificiale erano stati intrapresi già fin dal 1965 per ovviare all'inconveniente gravissimo del rigetto. Come è noto c'è incompatibilità biologica fra l'organismo ricevente e l'organo estraneo in esso introdotto. Gli immunosoppressori impiegati per impedire il rigetto hanno efficacia solo per periodi molto limitati. Oggi, di 334 trapiantati dal 1967 sopravvivono soltanto 63. A parte questo inconveniente, altri ve ne sono fra i quali la difficoltà di avere a disposizione un cadavere, al momento giusto, dal quale trarre il cuore da innestare su un paziente. Il cuore artificiale, invece, è a disposizione in qualsiasi momento, non è respinto dall'ammalato, ha durata praticamente illimitata ed è inattaccabile da malattie.

Com'è questo cuore? Ne sintetizziamo la descrizione fattaci dal professor Bosio, che da qualche anno insegna bioingegneria in una università italiana ed in quella internazionale dell'Ohio. E' una pompa che funziona con qualunque fluido in pressione (aria compressa, ossigeno, anidride carbonica). Non è influenzata da fattori esterni come possono essere i campi magnetici, le radiazioni nucleari o variazioni di temperatura. Grazie ad un sistema di comando e di controllo fluidico di dimensioni molto ridotte, varia automaticamente la pressione in ogni ventricolo proporzionalmente alle resistenze sistemiche e polmonari; per ogni battito si adegua alle esigenze circolatorie del soggetto. Si comporta, cioè, esattamente come un cuore naturale: se il soggetto corre, ad esempio, il congegno aumenta il numero dei battiti così come fa il cuore umano.

Il congegno ha dimensioni uguali a quelle di un cuore umano. I ventricoli hanno forma semiellittica e sono in materiale metimetacrilato composito; le membrane interne deformabili sono in elastomero di silicone. Valvole di nuova concezione consentono un minimo rigurgito di chiusura in confronto con quelle correntemente utilizzate in chirurgia cardiaca, con un notevole aumento dell'efficienza della pompa.

L'impiego di materiali plastici, la forma, i nuovi tipi di valvole ed il sistema motore consentono fra gli altri vantaggi la riduzione a misura trascurabile della emolisi, cioè della frantumazione dei fragili globuli rossi. E' stato questo uno dei problemi più complessi da risolvere. Così è eliminato finalmente in questo ultimo modello dopo tanti realizzati dal prof. Bosio con la collaborazione del tecnico Piero Fasano.

I vantaggi offerti dal cuore artificiale erano stati intravisti già prima che il prof. Barnard effettuasse il primo trapianto. Nel 1966 De Bakey ne innestò per la prima volta uno di sua concezione. Il trapianto ebbe esito infausto: il paziente morì dopo 40 ore. E fallirono altri tentativi compiuti con congegni diversi da due altri grandi cardiochirurghi americani: Kantrowitz e Denton Cooley. Ma da quelle esperienze negative hanno tratto origine nuovi indirizzi di studi, un grande fervore di ricerche. Ed il progresso tecnologico, la disponibilità di nuovi materiali, la possibilità di miniaturizzazione e di applicazione di una nuova scienza, la fluidica, per il funzionamento di congegni, hanno consentito di arrivare a questo risultato straordinario che apre alla chirurgia la strada ad interventi con risultati assai superiori a quelli conseguiti con i trapianti di cuori umani.

Il bioingegnere prof. Roberto Bosio con un modello del suo cuore artificiale

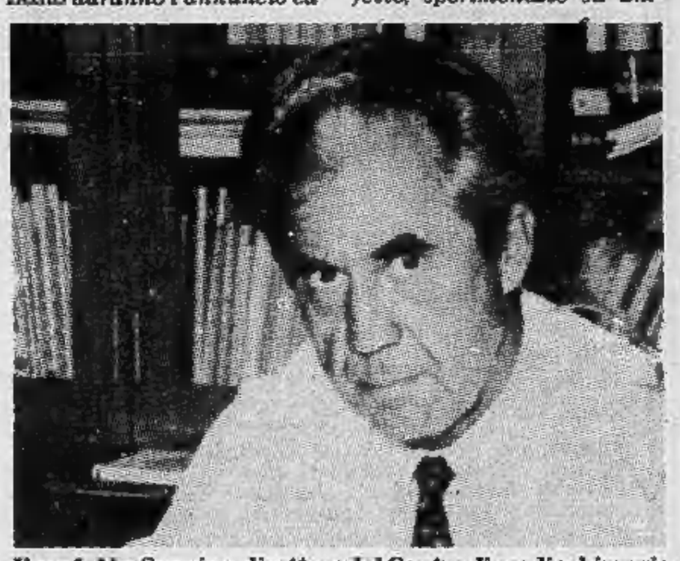

Il prof. Ake Senning, direttore del Centro di cardiochirurgia del Kantonospital Zurigo dove è stato eseguito il trapianto

TRAGEDIA DI FRATELLI A MATERA

La sorella vuole sposarsi lui s'impicca: allora lei si getta dalla finestra

MATERA — (n. s.) Non voleva separarsi dalla sorella. Da alcuni mesi, da quando aveva saputo che la ragazza si sarebbe sposata, era un continuo litigio. Ieri, dopo una discussione particolarmente animata, Giovanni Montesano, 14 anni, malaticcio, sofferente di esaurimento nervoso, si è attorcigliato al collo l'avvolgibile di una finestra e si è impiccato. Un dramma spaventoso per i Montesano, una famiglia operaia (i genitori e quattro figli) di Policoro, un piccolo centro vicino a Matera. Ma la tragedia non si era ancora conclusa.

Rosanna, la sorella di 24 anni che avrebbe dovuto sposarsi fra due mesi, non ha retto al dolore e allo sconforto per il suicidio del fratello: si è gettata dal sesto piano. E' morta sul colpo. Ha lasciato un biglietto per le sorelle: «*Pensate voi a far felici papà e mamma*». In poche ore, una famiglia distrutta, due vite stroncate. La sensazione di un dramma incomprensibile.

Le poche notizie trapelate raccontano di un legame molto stretto fra i quattro fratelli: «*Erano sempre insieme, uniti*». Giovanni, il penultimo dei figli, era il più debole. Fisicamente e da un punto di vista nervoso. Soffriva di profonde depressioni. Le sorelle facevano di tutto per aiutarlo. Rosanna, la figlia più grande, si era trasformata, per lui, in una seconda madre.

Ma adesso voleva sposarsi. Si sarebbe trasferita ad un centinaio di chilometri dal paese. Un fatto normale, per Giovanni, è diventato una tragedia. Era diventato aggressivo. La sorella ha tenuto duro, pur soffrendo per le conseguenze che questa decisione provocava nel fratello. Pensava che, un po' alla volta, il ragazzo si sarebbe abituato. Pensava che era ingiusto sacrificare tutta la sua vita per il fratello.

Invece la tragedia è scoppiata. E lei non ha retto. Si è sentita colpevole, assurdamente colpevole. Forse le è sembrato di rimediare ad un torto mai commesso, uccidendosi.

MILANO-Un libro dell'ex segretaria del Duce

«Sono figlio di Mussolini mia madre lo ha provato»

MILANO — C'è un uomo che sostiene di essere il figlio naturale di Mussolini. Si chiama Glauco Di Salle, ha 57 anni, vive a Milano. Dice di essere nato da una relazione tra il Duce e Bianca Ceccato, sua madre. L'annuncio (dopo lunghi decenni di riserbo) è stato dato ieri. «La storia d'amore fra mia madre e Mussolini — ha detto il signor Di Salle — è raccontata in un libro («Storia d'amore italiana») pubblicato da Garzanti nel maggio scorso».

L'autrice è una certa Bianca Veneziana, pseudonomo, pare, di Bianca Ceccato. Il libro, finora, non ha avuto molto successo. Glauco Di Salle spera, dopo la sua rivelazione, che le vendite possano aumentare sensibilmente. La storia delle sue «origini» è stata raccontata da un settimanale particolarmente interessante a questo dipo di notizie. Il servizio verrà pubblicato questa settimana.

Glauco Di Salle racconta, fra l'altro, i due incontri che avrebbe avuto con il suo vero padre. «Il primo, quando avevo sei o sette anni; non me lo ricordo. Il secondo, avvenne il 25 aprile del '45, il giorno in cui il Duce tentò di fuggire in Svizzera. Mussolini mi fece chiamare in prefettura. Mi chiese come stavo e che lavoro facevo».

L'esistenza di un figlio naturale del Duce era già stata ventilata altre volte negli anni scorsi. Nel '67, allo storico fiorentino Duilio Susmel, un signore rimasto anonimo aveva offerto scritti inediti di Mussolini. La cifra era troppo alta.

L'unico dato concreto che emerse fu il nome della madre, che non era Bianca.

TORINO CRONACA

STAMPA SERA ha trovato il secondo "morto resuscitato,, di cardiochirurgia: è una guardia notturna di Stresa, sposato con due figli - Questa è la sua storia

Morto il 14 ottobre '72, «dimesso» il 18

Stampa Sera e l'Unità

Ci spiace che *l'Unità*, con un'annotazione formalmente corretta al nostro articolo di ieri, compia due gravi scorrettezze sostanziali nei confronti di *Stampa Sera*: la prima, insinuando il dubbio che la nostra inchiesta su cardiochirurgia sia strumentale, e non abbia quindi obiettivi onesti; la seconda, tentando di isolarci politicamente.

Non possiamo esimerci, a questo punto, dal chiedere all'*Unità* perché, mentre la vicenda è all'esame del magistrato, essa faccia difese d'ufficio, e introduca elementi di disturbo. E perché dia notizie che a noi risultano infondate, come quella pubblicata ieri secondo cui il prof. Morino avrebbe querelato *Stampa Sera*.

Stampa Sera può sbagliare, ma non è un giornale che agisca a doppi fini. Non si presta né a ricatti di singoli né a manovre di partiti. Ha ravvisato in una certa situazione torinese estremi di irregolarità e li ha portati alla luce, come dovere di qualsiasi giornale, a cominciare dall'*Unità*: a disposizione della quale restiamo per un confronto. **e. c.**

COSIMO MANCINI

L'attività operatoria al centro di cardiochirurgia «A. Blalock» dell'Università continua indisturbata nonostante gli ultimi, più gravi, provvedimenti presi dal sostituto procuratore della Repubblica, dott. Livio Pepino, che ha aperto un'inchiesta sull'attività del centro.

Nonostante la mortalità postoperatoria del centro sia alta, i dirigenti dell'ospedale ritengono che il reparto debba continuare a funzionare. Ieri mattina sono stati operati due pazienti. Uno di questi, al quale è stata sostituita la valvola aortica, è morto nelle prime ore del pomeriggio. L'intervento di sostituzione valvolare aortica presenta nei centri qualificati di cardiochirurgia un rischio di mortalità del 3-5 per cento.

Dalla tabella ufficiale resa pubblica dall'ospedale San Giovanni, la mortalità, per questo intervento, nel '76, sarebbe stata zero. Ossia l'anno scorso tutti gli interventi di sostituzione valvolare aortica sarebbero riusciti felicemente, in realtà è stata molto superiore, circa il 20 per cento. E' uno dei falsi della tabella con la quale si è cercato di nascondere la verità sulla fine che fanno alcuni pazienti operati al «Blalock».

Una delle cartelle sequestrate dal dott. Pepino, è quella di Damasco Bocci, 48 anni, una guardia notturna

Damasco Bocci

che abitava a Stresa. Bocci è stato operato al «Blalock» il 10 ottobre del '72 ed è morto quattro giorni dopo: il 14. Dalla cartella clinica risulta dimesso in buone condizioni il 18 dello stesso mese.

«Mio marito — racconta la moglie, Soriana Turchi, 50 anni — era stato ricoverato a Bergamo, dal prof. Parenzan. Dopo una serie di accertamenti il professore gli aveva detto che non era assolutamente grave e che non era necessario operarlo. Era sufficiente che si curasse. Mio marito purtroppo non era rimasto convinto da questa diagnosi e si era sottoposto ad altri esami in un centro nei pressi di Milano. Da lì lo avevano mandato al centro di cardiochirurgia di Torino. Il prof. Morino aveva detto che bisognava operarlo assolutamente ma che l'intervento non presentava alcun rischio, tanto è vero che non aveva chiesto né ai parenti né a mio marito che firmassimo il documento che di solito i chirurghi richiedono quando l'intervento presenta un rischio grave».

Bocci era stato operato e, subito dopo avevano detto alla moglie che, sebbene l'intervento fosse riuscito, le condizioni del paziente erano peggiorate. «Avevo chiesto allora — racconta la vedova — se era il caso di avvertire i fratelli di mio marito che abitano in Toscana. Mi avevano detto di non preoccuparmi e che la situazione non era allarmante. Due giorni dopo è morto senza che me lo avessero fatto vedere. L'ho intravisto appena la mattina in cui lo avevano portato in sala operatoria. Quando è morto ho cercato di entrare nella sua stanza ma un'infermiera mi ha cacciata con violenza. Neanche ai miei figli lo hanno fatto vedere. Non mi hanno mai detto perché è morto, neanche dopo avergli fatto l'autopsia».

Damasco Bocci era un uomo grande e robusto, faceva la guardia notturna e camminava tutta la notte per le vie di Stresa. «Solo negli ultimi tempi — dice la moglie — faceva fatica a respirare ma era pieno di energia. Se non ci avessero assicurato che l'intervento non presentava alcun rischio, non lo avremmo fatto operare. Senz'altro sarebbe vissuto di più».

La vedova di Bocci, Soriana Turchi.

Per 50 miliardi?
Centrali dell'Aem all'Enel

L'Azienda elettrica municipale (Aem) resterà al Comune, ma le sue centrali passeranno all'Enel. L'Azienda si limiterà a distribuire energia. Questa è la scelta della giunta comunale di Torino, annunciata ieri. Il problema ha alle spalle molti anni di accese discussioni, dopo la nazionalizzazione dell'energia elettrica. In città, Enel e Aem servono, con compiti analoghi, zone diverse. In più sulle municipalizzate del settore pesano le imminenti scadenze delle concessioni.

Sulla scelta della maggioranza si apriranno probabilmente nuove polemiche, prima che si giunga alla decisione finale.

In via Cernaia davanti alla caserma
Lancia termica in gioielleria

La banda della lancia termica è entrata in azione questa notte in via Cernaia 28 per svaligiare una grande gioielleria situata davanti alla caserma dei carabinieri. Non ha avuto molta fortuna perché proprio mentre iniziava il «grosso» del lavoro, ha dovuto lasciare il campo, abbandonando anche parte dell'attrezzatura.. Si è accontentata di pochi pezzi di argenteria del valore di due milioni.

I motivi della fuga improvvisa possono essere due: il sospetto che l'allarme collegato con la questura non fosse stato disinnescato in tempo, oppure il casuale passaggio di una delle pattuglie di carabinieri o polizia che rientravano in sede.

Il furto era stato preparato con grande cura. L'obiettivo doveva essere la cassaforte murata che i coniugi Bertolotti hanno in una stanzetta ricavata all'interno del negozio. Un forziere di due metri per tre in questi giorni di regali particolarmente rifornito.

Per entrare nel negozio la banda si è servita del solito buco praticato dalla cantina di sotto. Ma l'attrezzatura non era la solita della banda del buco; oltre a pali e cric idraulico avevano portato nelle cantine due grosse bombole di propano e lastre spesse di materiale espanso per attutire i colpi e la caduta di calcinacci. Il «lavoro» è stato silenziosissimo. Nessuno del grande stabile né i frequenti passanti dei portici di via Cernaia sui quali il negozio apre le vetrine «a giorno» hanno sentito nulla.

Il furto è stato scoperto soltanto alle sette dall'uomo delle pulizie. Il buco era al centro del pavimento con attorno armi da scasso ma dalle vetrinette interne mancavano pochi pezzi. Nelle cantine la polizia ha trovato le bombole e l'attrezzatura per forare.

GUIDAVA UN "TIR,, A FARI SPENTI
Camionista con pistola per sfuggire ai vigili

L'autista di un Tir, che i vigili urbani avevano tentato di bloccare sul cavalcavia di corso Grosseto, ha tentato di fuggire con il pesante automezzo, poi ha minacciato i due vigili con una pistola, infine è stato immobilizzato dopo una violenta colluttazione. L'«insofferente» camionista si chiama Giuseppe Ceretto, ha 30 anni ed abita in via Massari 244. Ieri sera viaggiava con i fanalini di posizione spenti: una pattuglia di vigili urbani gli ha dato un paio di volte l'alt, ma l'uomo ha tentato di fuggire

Quando la macchina dei vigili lo ha definitivamente bloccato, è sceso dalla cabina impugnando una «Bernardelli» calibro 22 a canna lunga. Ha imprecato contro i vigili dicendo che il giorno dopo avrebbe dovuto partire per Lione e che lo lasciassero andare. Bruno Del Caro e Giminto Miozzi, i due vigili, si sono scansati prendendo tempo e chiamando rinforzi. L'uomo, dopo la colluttazione finale è stato arrestato per resistenza a pubblico ufficiale, porto abusivo d'arma e minacce.

echi di cronaca

Strumenti musicali, organi-pianoforti a prezzi quasi di costo
Abbiamo tutte le marche più prestigiose in grande esposizione. Recapitiamo ovunque gratis. Dilazioni di pagamento che neppure voi osereste proporre. Meruia, Bra (Cn) p. Municipio t. 0172/41.16.24. Domenica aperto.

Specchi per bagno Davico
Tutte le lavorazioni del vetro, personalizzazione arredamento bagno con assistenza architetto. Specchi su misura in legno e cristallo. Box doccia. Corso Moncenisio 15, S.S. Rivoli-Avigliana, tel. 951.341, Rosta.

Centro droga
Tutti i giorni dalle ore 9 alle 19,30 puoi trovare degli amici. T. 513.474.

LE PIU' BELLE TAPPEZZERIE
• IN CARTA E PLASTIFICATE
• STOFFE MURALI
• MOQUETTES
Pronte nel magazzino della fabbrica
ARS NOVA
Via Duchessa Jolanda, 3 Torino
e presso tutti i rivenditori qualificati

CENTRO EUROPEO CONFEZIONI
PIAZZA ADRIANO 15
E
PIAZZA ROBILANT 20/D
(borgo San Paolo)
CONTINUA LA
GRANDE VENDITA AUTUNNO INVERNO
PER UOMO DONNA BAMBINO
DELLE MIGLIORI CASE ITALIANE
PREZZI SCONTATI
minimo 50%
CENTRO EUROPEO CONFEZIONI

Galleria d'Arte TORINO s.a.s.
Corso Rosselli 73 - 10129 Torino - Tel. 504.069
MOSTRA COLLETTIVA
dei più importanti NAÏF jugoslavi
IVAN LACKOVIC. MIJO KOVACIC.
G.S. BURKOVICH. M. PETEK. ULIJEV
ULTIMI 5 GIORNI
Orario: dalle 10 alle 12.30 e dalle 15 alle 19.30

ALASIA
MOBILI PER UFFICIO
Vi offre un vasto assortimento di mobili per ufficio
- Artistici
- Moderni (in legno e metallo)
- Componibili
- Direzionali
- Sedie e poltroncine di ogni tipo

e tutte le attrezzature per l'ufficio
Sopralluoghi e preventivi in tutto il Piemonte per qualunque fornitura per scuola e ufficio
RICHIEDETE CATALOGHI
TORINO
Corso Vinzaglio, 5
Tel. 545.230

SABET
VENDITA SPECIALE
TAPPETI PERSIANI
PREZZI D'INGROSSO
VIA PETRARCA, 36
TEL: 6507221 - 658201

FABBRICATO INDUSTRIALE
in costruzione mq 6000 divisibili e mq 400 uffici e servizi, vendesi zona Avigliana. Trattasi stato attuale con struttura eseguita sul ultimato. Possibilità raccordo ferroviario. Pagamento dilazionato. Trattative geom. Del Pero - tel. 555.068 - 533.273.

INFORMITALIA
ISTITUTO NAZIONALE INFORMAZIONI Controlli, indagini Infedeltà - Esito assicurato
Telefoni 511.024 - 538.682
Corso Vittorio Emanuele, 107

de Carin
moda "in" elegante, sportiva e da sera
v. F.lli Carle 25

NUOVO REPARTO SPECIALIZZATO
- COLLI PELLICCIA
- GUARNIZIONI
- PELLICCETTE BAMBINO

Via Garibaldi 10/B
ALASIA

ALASIA
PELLICCE
CONFEZIONI
MODELLI
Via Garibaldi 10 - Torino

ECONOMICI

2 *Affari e capitali*

A.A.A.A.A.A.A.A.A.A. PRESTITI a tutti residenti Piemonte Lombardia Liguria. E' la prima società del settore specializzata per prestiti immediati su auto (anche ipotecate) e mutui su alloggi ville terreni
FINANZIARIA FID
Sede centrale, via Cernaia 18, telefoni 542.834 530.445.

A.A.A.A.A.A.A.A. CONCEDIAMO senza problemi prestiti immediati per le vostre necessità. Eurofinsarda SpA, via Sacchi 58, telefoni 594.760 598.918.

A.A.A.A. NON promettiamo soldi a tutti in poche ore ma serietà e rapidità per qualsiasi finanziamento.
FIPAT FINANZIARIA
via Garibaldi 59, telefoni 518.290 538.422. Prima informatevi altrove, dopo da noi, vi fermerete.

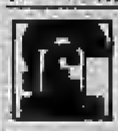

A.A.A.A. PRESTITI concediamo a tutti fiduciari ipotecari
FISET S.P.A.
piazza Statuto 10 telefonare 539.176 548.827 si distingue per società immediatezza.

A.A.A. CASALINGHE impiegati operai ipotecari concedesi prestiti massima riservatezza. Telefonare 579.797

A.A. ACCORDIAMO prestiti a tutti senza richieste di garanzie incasserete subito denaro contante. Telefonare 504.249, corso Sommeiller 32, Torino.

AIUTI finanziari a tutti celermente. Prestiti fiduciari ipotecari e su auto. Fingesi corso Vinzaglio 17. Telefonare 541.294 553.212.

CONCEDIAMO finanziamenti sulla fiducia. Visite anche domicilio via Fréjus 5, telefono 442.524.

CORRENTISTI bancari improtestati finanziamo immediatamente. Tel. 548.074 538.777.

DESIDERI un Natale diverso? Ti occorre denaro? Presso la Sociale prestiti in 6 ore ad impiegati operai artigiani casalinghe riservatezza e cortesia. Telefonare 657.012 657.063.

IMMEDIATAMENTE
MOFINA
finanzia dipendenti, casalinghe, commercianti, artigiani. Via C. Alberto 38, telefono 533.950.

PRESTITELEFONO a tutti in poche ore
FIDAUTO
basta telefonare per ottenere un prestito immediato, piazza Statuto 24, telefono 472.180 472.181.

PRESTITI facili a operai impiegati artigiani e commercianti rapidità e riservatezza. Cessione del quinto. Findomus, Torino via XX Settembre 51. Telef. 532.523.

PRIVATAMENTE ed in poche ore prestiti a tutti senza garanzie o ipotecari. Volendo visite a domicilio. Tel. 533.087.

PRIVATO concede finanziamenti ipotecari minimo 5.000.000 tel. per informazioni al n. 650.88.73.

RAPIDAMENTE prestiamo soldi a impiegati artigiani operai sconto cambiali commerciali. Prestiti su auto. Telefonare 351.393.

VIENI da amici. Soldi in 45 minuti
FINANZIARIA AMICA
Finament, corso Sebastopoli 37 Telefonare 636.355.

3 *Aziende, negozi*

ABBIGLIAMENTO moderno su corso tabelle IX X giro anno 50 milioni cede con immobile circa mq 60 Di Salvatore 581.694.

CEDESI negozio ferramenta colorificio zona Francia prezzo mite telefonare 768.931.

DI SALVATORE corso Turati 13 cede in Chivasso self-service alimentari tabelle I II VI XIV buon reddito causa salute.

DI SALVATORE corso Turati 13 cede studio dentistico prima cintura Torino avviato con ottima clientela, affare.

4 *Terreni*

A. L. 19 milioni 500 mila vendo mq 20 mila di terreno agricolo in unico appezzamento posizione dominante zona Cocconato. Telefonare 540.947.

AFFARE vendo bellissimi lotti terreno fronte strada statale Torino-Rivarolo permesso recinzione L. 2000 mq telefonare 761.459.

LA GINEVRA vende Frossasco terreno industriale mq 3800 progetto approvato per capannone palazzina uffici 25 milioni dilazionabili. Telefonare 442.333 444.225.

5 *Locali e negozi*

domande

ACQUISTO affitto basso fabbricato semicentrale mq 250 circa per laboratorio silenzioso. Telefonare 555.068.

ALLA Nazionalcase, corso Francia 58, telefono 747.148 - 761.459, potete vendere direttamente i vostri immobili industriali solo Torino prima cintura, pagamento contanti.

offerte

AFFITTO Grugliasco solo uso magazzino locale mq 1500 altezza metri 7 struttura in ferro. Telefonare 544.958.

BEINASCO
locale di 300 mq adatto ad attività non rumorosa o magazzino vendesi. Telefonare 349.8830.

BOX
in costruzione zona Mirafiori garantendo affitto 16.000 mensile immediato fino alla consegna impresa vende direttamente, possibile diverse dimensioni. Telefonare 650.44.44.

COLLEGNO corso Francia 71 vendesi box doppio 20 mq 6 milioni 500 mila dilazioni. Fisici 585.902 581.759.

CONFAR vende box auto a Collegno via Cesare Battisti adiacenze viale Gramsci a L. 3 milioni 500 mila dilazioni. Telefonare 519.017 519.084.

CONSULEDILE 533.322 vende corso Brescia 4 bis - 4 magazzino mq 180 comodità accesso carraio 17 milioni, locale adibito a cinema 25 milioni dilazionabili.

EUROEDILE vende zona Statuto seminterrato libero 380 mq termosifone centrale montacarichi lire 36.000.000. Telefonare 746.056.

IPI U Moncalieri, box 3 milioni 200 mila, facilitazioni senza ipoteca. Telefonare 511.382 537.066.

IPI V centralissimo, muri negozio 43 milioni 300 mila facilitazioni senza ipoteca. Telefonare 511.382.

IPI Z barriera di Milano, muri negozio 28 milioni 100 mila, 50% mutuo, facilitazioni senza ipoteca. Telefonare 511.381 537.066.

LIBERO borgo Vanchiglia negozio con 2 vetrine retro e cantina L. 12 milioni 400 mila dilazionabili. Telefonare 874.182.

L'IMMOBILIARE Spa (filiale Pinerolo) propone ottimo investimento muri di 2 negozi reddito continuo, posizione centrale Piossasco 25.000.000, ampie dilazioni. Tel. 0121 77.354.

TAIT vende muri negozio mq 120 con 2 vetrine ottima posizione buon reddito L. 43 milioni 200 mila facilitazioni. Telefonare 441.765.

600 L. mq affitto capannoni magazzini nuova costruzione cintura Torino. Telefonare 011-517.805.

7 *Offerte lavoro e impiego*

operai, autisti, fattorini

ESTERO cercasi elettricisti civili per lavoro in Libia contratto anni 1. Telefonare 296.746.

IMPORTANTE industria metalmeccanica cerca urgentemente fresatore V livello per attrezzeria costruzione stampi. Tel. 411.1703.

VERNICIATORE ed aiuto verniciatore esperti massima serietà assume Pastorino corso Sebastopoli 227.

impiegati

ORGANIZZAZIONE vendite immobiliari assume personale con buona esperienza di vendita in qualsiasi settore dando titolo preferenziale ai provenienti dal settore immobiliare rappresentanti di commercio assicuratori. Richiediamo età 21-35 anni militesassolto mezzo proprio buona cultura offriamo stipendio fisso mensile alte provvigioni presentarsi ore 11-12,30 e 18,30-19,30 Casalegno & C., corso Regina Margherita 7.

8 *Rappresentanti*

CONCESSIONARIA Ford Sivar di Moncalieri cerca venditori preferibilmente residenti in zona Moncalieri Carmagnola non necessariamente provenienti ramo auto purché muniti di patente e desiderosi di affermarsi professionalmente con ottime prospettive economiche per vasta programma di promozione e vendita esterna. Telefonare per appuntamento al 641.600: Sivar concessionaria Ford, corso Roma 11, Moncalieri.

15 *Autovetture*

A.A.A.A.A.A. AUTOFRANCIA piccolissimi anticipi rateazioni 36 mesi senza cambiali autoccasioni garantite assortimento tutti i modelli Fiat Lancia Alfa Citroen Mini Autobianchi permute garanzia 6 mesi auto nuove Fiat consegna in 48 ore. Visitateci serietà e cortesia Autofrancia corso Francia 341 (aperto festivi).

A.A.A. AUTO revisionate Dyane 6 1972-73 Simca 1308 76 77 R6 70-73 GS 73-75 126 73 74 75 76 Volkswagen Cabriolet dicembre 74 Alfetta 3-76 Peugeot 204 diesel 75 Opel Manta 75 Simca 1301 70 72 74 Simca 1100 6 mesi 238 furgone 73 Fulvia coupé 74-76 132 GLS 76 R 20 77 Savea concessionaria Simca Chrysler corso Francia 353 tel. 713.113 corso Vercelli 66 tel. 230.881.

A.A.A. ALL'INGROSSO vendiamo al prezzo del grossista auto furgoni camioncini di ogni marca facilitazioni di pagamento. Autostandar, corso Belgio 179 telefono 896.548, via Giulia di Barolo 3/D telefono 831.751.

A. AFFARI farete per qualsiasi macchina nuova e d'occasione comperando in corso Siracusa 35 angolo via Monfalcone 141, pagamento come volete.

ACQUISTIAMO
auto buone condizioni contanti subito. Autostandar corso Belgio 179 tel. 896.548.

ACQUISTIAMO
ogni tipo di autoveicolo, subito contanti, anche vostro domicilio. Automercato di Leone Bruno, Moncalieri, telefono 660.271.

ACQUISTO vetture usate piccola e media cilindrata. Telefonare ore ufficio 505.247.

ASSORTIMENTO
Fiat 500 126 128 124 A112 R5 TL R6 R15 GTL Beta berlina Fulvia, coupé Simca Mini Minor e Cooper Mercedes 200 D familiari oltre 100 automobili controllate e garantite Autojolly corso Giulio Cesare 229 telefonare 267.067 267.082.

BETA 1300
berlina km 30 mila 1976 perfetta. Autostandar, corso Belgio 179 garanzia (festivi).

BMW 320 iniezione aprile 77 km 13 mila colore blu metallizzato unico proprietario vende privato. Telefonare 850.803.

COMPRO furgoni camioncini e vetture anche se sono da riparare di carrozzeria. Telefonare 305.545.

COMPRO qualsiasi vettura anche ipotecata massima valutazione vostro domicilio. Telefonare 351.257.

LAND-ROVER benzina perfette condizioni guida destra; furgoni, autocarri Fiat Om vendesi, rateazioni. Telefonare 302.548.

LEASING
alla concessionaria Sogea corso Siracusa 40 un modo nuovo e conveniente per possedere una vettura Alfa Romeo nuova senza cambiali e con minimo anticipo. Esempi: Alfasud 5 marce anticipo lire 712.710 canone lire 131.092, Alfetta 1.8 anticipo lire 1.036.850 canone lire 232.314. Alfa 2000 anticipo lire 1.128.500 canone lire 258.540.

LEASING
l'offerta Sogea a professionisti commercianti ditte agenti di commercio per possedere una Alfa Romeo nuova con notevoli vantaggi economici e fiscali. Tutte le informazioni e consulenze presso l'ufficio leasing Sogea, corso Siracusa 40, telefono 356.617.

MERCATO AUTOCARRI
VEICOLI COMMERCIALI
nuovo e usato, consegne sollecite, finanziamenti anche Save-Leasing. Pelligra Fratelli, 725.746 corso Francia 30 di Collegno.

OCCASIONI 500 F, 500 L, 500 R, 600, 850, 126 74, 127 71, 128, 1100 R, 124 71, 124 coupé, 125 S a gas, Fulvia coupé 69, Giulia 1300 69, Mini Minor 850, Simca 1000 71, 112 E 72, Furgone 600. Corso Corsica 6 (Nuovi Mercati).

PRETTIAUTOMOBILI via S. Donato 79 Mercedes 200 Diesel 75, Bmw 1502, 1602, 2002 TII, 520, Peugeot 204 Diesel, Alfetta 1.8, Porsche 911 S, 912, Giulia 1.3 S, 131 S 1300, R5, Beta coupé 1600, Golf 1100, Alfa Sud, Dyane, assortimento.

(Continua)

L'una tantum è economico?

SAI-Aziende, dopo aver stipulato una polizza "su misura", la rivede periodicamente con voi, e non "una tantum", per evitare che diventi inadeguata.

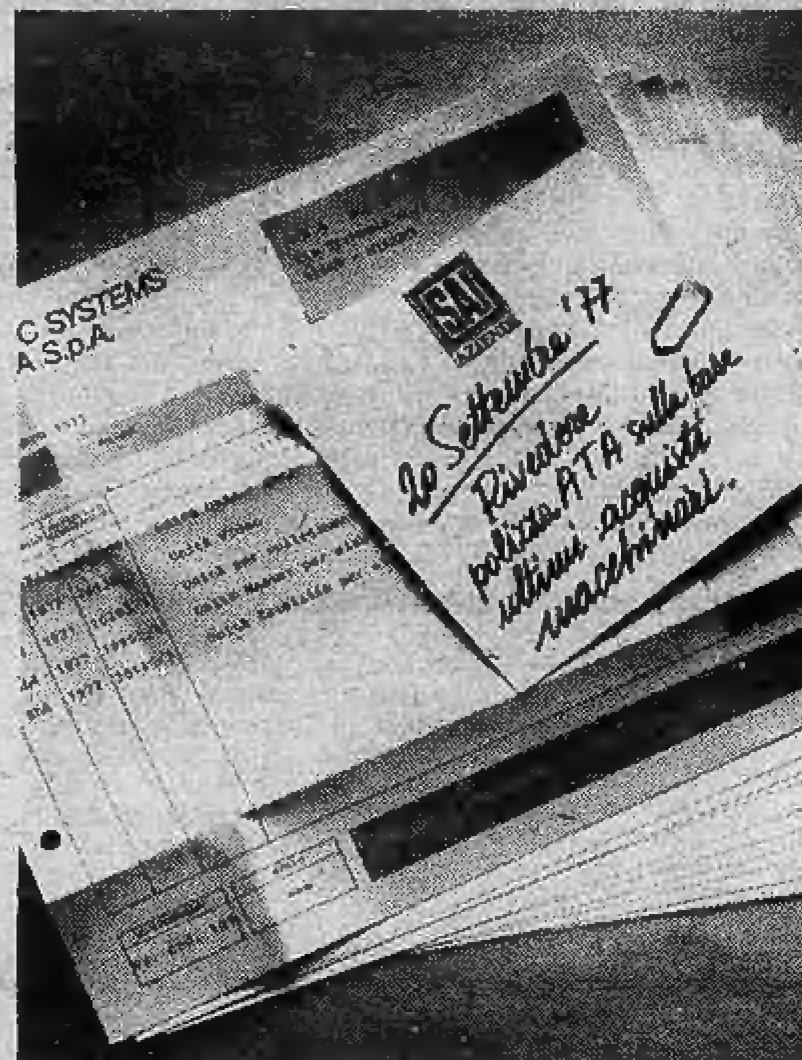

La situazione economica, l'evoluzione tecnologica, nuove situazioni di rischio, nuove esigenze delle Aziende creano ogni giorno nuovi ed inediti problemi assicurativi.

Per questo **oggi SAI-Aziende vi propone:**

1 - Prima della stipulazione del contratto, una completa ed organica consulenza.
Una valutazione, cioè, della situazione reale di rischio non solo sotto il profilo assicurativo ma anche sotto quello della prevenzione e della sicurezza.

2 - Al momento della stipulazione del contratto, una copertura definita caso per caso e "su misura".
Una garanzia assicurativa, cioè, non standardizzata. Un contratto che, evitando le sovrapposizioni e la scopertura dei rischi, garantisce l'ottimizzazione del budget assicurativo. Il prezzo è stabilito in stretta relazione alle reali necessità assicurative e agli specifici settori in cui l'Azienda opera.

3 - Dopo la stipulazione del contratto, una serie di periodiche verifiche.
Un vero e proprio check-up periodico che mantiene la copertura assicurativa costantemente aderente alla evoluzione della realtà aziendale.

Per tutto questo, SAI-Aziende (con i suoi 180 tecnici specializzati, addestrati appositamente attraverso specifici corsi di formazione ed aggiornamento) è oggi in grado non solo di "vendere il giusto prodotto", ma di assicurare alle Aziende una valida, approfondita, costante assistenza.

SAI
AZIENDE
Consulenti & Assicuratori per le Aziende

nei negozi e supermercati
SIMPATIA

DADI STAR 10 cubetti **340**
LATTE PARMALAT 1 litro **360**
FERNET BRANCA **2990**
VECCHIA ROMAGNA Etichetta nera **2890**
OLIO BERTOLLI **1990**
CAFFE' SAO - gr. 200 **1450**

L'ODONTOTECNICO CHE HA STRANGOLATO LA MOGLIE E POI SI È UCCISO

Meditava il delitto da 10 giorni

Maria Rulfo e il camion contro cui si è ucciso il marito assassino.

Statale di Avigliana, ore 9,15 di ieri: contro un camion, all'altezza del bivio di Rosta, si conclude a 120 all'ora la tragica notte di follia di Roberto Rulfo, 39 anni, odontotecnico. Un'esistenza tranquilla, agiata, la serenità di due bambine, bruciate in poche ore, in una vampata di assurda gelosia covata per dieci giorni. Dal 2 dicembre, infatti, l'uomo aveva deciso con fredda determinazione di sopprimere la moglie Maria Marasso — «colpevole» di averlo tradito con il migliore amico — e di uccidersi abbandonando al loro destino le figlie: Gabriella, 15 anni, e Cristina, di 11. «... ho dovuto uccidere Maria. Non sono pazzo, non so che cosa accadrà alle bimbe con una madre... e un padre assassino. Bruciateci e seppelliteci in silenzio», lascia scritto Roberto Rulfo nella sua ultima lettera.

La gelosia è stata la molla che ha fatto scattare nella mente dell'odontotecnico l'insensata decisione dell'omicidio-suicidio. La sua esistenza, trascorsa per anni senza scosse, sui binari tranquilli, sereni, nell'elegante alloggio di via Vigliani 23, era stata sconvolta di colpo dalla scoperta, in un cassetto del comodino della moglie, della lettera d'addio scritta alla donna dall'amante, Leandro Basso, l'amico migliore. Una relazione durata tre anni, in un'altalena di passione e ripensamenti, di separazioni e rappacificamenti.

I Rulfo e i Basso si frequentavano assiduamente dal '69, da quando si erano conosciuti a Loano, durante una vacanza. Serate e weekend, Roberto e Maria Rulfo, Leandro e Renata Basso li trascorrevano spesso insieme. Nell'autunno di tre anni fa, Maria accetta la corte dell'amico, si lascia travolgere dalla passione. Un amore difficile, vissuto nel terrore di essere scoperti dai rispettivi coniugi.

Tormentato dai dubbi, quindici giorni fa Leandro decide di interrompere la relazione, svela tutto alla moglie, scrive a Maria. E lei commette un tragico errore: dimentica la lettera in un cassetto. Il marito la scopre per caso ed è la fine, decisa quasi subito e meditata a lungo, per dieci allucinanti giornate.

Lunedì sera Roberto Rulfo accompagna le figlie dai nonni: «Vi vengo a prendere domani, stasera devo fare una lunga chiacchierata con vostra madre». *Torna a casa verso le 20: i vicini sentono a più riprese la coppia urlare durante la sera. Uno racconterà poi:* «Sono andati avanti un bel po', mi ha sorpreso perché era la prima volta che sentivo tanto strepito nel loro appartamento».

Nella notte l'odontotecnico attua il suo folle proposito. Strangola la moglie in camera da letto, con un pennarello verde scrive l'ultimo biglietto, veglia a lungo il cadavere della donna, poi apre il gas, attende la morte. Ma il puzzo di gas invade le scale, qualche inquilino si allarma e chiama i vigili del fuoco, che intervengono per un controllo insieme con un tecnico del gas.

Alle 5,30 suonano anche alla porta dei Rulfo. L'uomo che apre loro la porta, il volto stanco, sfatto, li tranquillizza: «Si deve essere rotto qualcosa in cucina, ho sentito l'odore e ho chiuso il contatore del gas. Per fortuna me ne sono accorto». *I vigili non possono rendersi conto che in una stanza dell'elegante alloggio la tragedia si è già consumata, dopo un ulteriore controllo all'impianto del gas se ne vanno. Poco dopo anche Roberto Rulfo esce, prende la sua «A112» e si avvia verso la morte, su un rettilineo, contro il camion.*

Quasi nello stesso istante, nell'appartamento di via Vigliani la cameriera dei Rulfo, Immacolata Lombardi, scopre il corpo della donna e chiama un medico. Accorre il dottor Doneddu, pediatra, che constata la morte di Maria Rulfo. Arriva la polizia: c'è ancora odore di gas, sembra un suicidio. Poi un sottufficiale nota delle ecchimosi sul collo della donna. Poco dopo il medico legale dottor Baima Bollone scioglie i dubbi: la donna è stata strangolata. A quell'ora l'assassino si è già ucciso. In fondo al biglietto, poche righe vergate con una biro blu: «Non ce la faccio più».

Coral: assemblea permanente

Assemblea permanente alla Coral di Rivoli, un'industria di confezioni che occupa 180 lavoratori quasi tutte donne. La decisione è stata presa dalle maestranze in risposta alla intenzione proclamata dalla direzione di mettere 58 dipendenti in cassa integrazione.

L'industria di abbigliamento subisce la generale crisi del settore tessile-abbigliamento: da una produzione di 18 mila capi stagionali si è passati a poco più di 5 mila. Ultimamente, poi, l'azienda ha subito un furto per 250 milioni di pellicce. I rappresentanti sindacali non negano le oggettive difficoltà di mercato — anche se contestano il tipo di politica commerciale portato avanti fino ad ora — respingono, però, l'utilizzo della cassa integrazione guadagni per un solo gruppo di lavoratori.

«Attuare la riduzione di orario totale per un solo settore, rischierebbe di trasformarsi inevitabilmente in un'anticamera del licenziamento», dicono i delegati sindacali. «Gli stessi risultati possono essere ottenuti mettendo in cassa integrazione tutte le maestranze a turno. Vogliamo anche incontrarci intorno ad un tavolo con la direzione per discutere insieme.

● MAURIZIANO. *Tutto il personale è in stato di agitazione contro* «la volontà di alcune forze politiche di sottrarre l'ospedale alla normativa generale ospedaliera».

Per stimolare «una sollecita e definitiva sistemazione del Mauriziano nell'ambito della legge Mariotti» *sono state prese varie iniziative.*

Quando i 18 assessori sono 20

Gli assessori nella giunta comunale sono formalmente 18, più il sindaco, ma in realtà sono 20. I due «extra» sono un socialista, Aldo Olivieri, consigliere delegato al decentramento, e un comunista, Giuseppe Chiezzi, delegato alla formazione dei piani pluriennali di attuazione nel settore urbanistico.

Le due nomine hanno storie diverse. Aldo Olivieri, primario al Sant'Anna, ha sostituito il compagno di partito, Borgogno, vicesindaco, quando questi si infortunò circa un anno fa, nella responsabilità di curare il decentramento, cioè i problemi relativi ai quartieri. Ora Borgogno ha ripreso la sua attività di vicesindaco, ma la delega per i quartieri è rimasta ad Olivieri.

Per Chiezzi, ingenere, comunista, già assessore all'edilizia prima che il rimpasto voluto dal psi portasse al suo posto il giovane Salerno (psi), si tratta di una delega motivata da un compito «nuovo» per l'amministrazione: la predisposizione di piani pluriennali voluti dalla legge 10. «*Per non sovraccaricare di lavoro l'assessore all'urbanistica* (il comunista arch. Radicioni), *si è ritenuto opportuno affidare a Chiezzi il compito di coordinatore, in collaborazione con altri assessori*», hanno detto in sostanza il sindaco, il pci e il psi. Gli altri assessori sono il vicesindaco Borgogno (psi), l'assessore al bilancio Passoni (psi) e lo stesso Radicioni. Ovviamente a Chiezzi e al «triunvirato» dovranno fare riferimento anche altri assessori perché i piani pluriennali coinvolgono iniziative pubbliche in vari settori.

L'operazione ha sollevato le critiche dell'opposizione (Valente dc, Rovito msi, Bastianini pli), ma il sindaco le ha rintuzzate con facilità: «*Anch'io all'inizio credevo che si potessero addirittura ridurre a 14 gli assessorati, invece non bastano nemmeno 18. In pratica il Comune è un'azienda con appena 20 dirigenti ad alto livello*». La spiegazione può essere convincente. Resta il dubbio, per chi ha buona memoria, di quale tempesta sarebbe scoppiata se l'iniziativa fosse stata presa nella passata amministrazione, invertite le parti.

TACCUINO DEL LETTORE

Oggi festeggiamo

S. Giovanni della Croce Dottore della Chiesa. S. Druso. S. Pompeo vescovo di Pavia. S. Venanzio (patrono di Valdoppio). Oggi mercoledì 14 dicembre il sole è sorto alle 7,59 e tramonta alle 16,48. Quarto giorno dopo il novilunio. Domani festeggiamo: Nino, Celiano, Massimino, Orazio.

Manifestazioni

Domani pomeriggio, alle ore 16, a Palazzo Nuovo, nell'aula magna di lettere si svolgerà una proiezione-dibattito sulle centrali nucleari. Il dibattito è organizzato dal comitato anti-nucleare. Sul tema parlerà, tra gli altri, il professor Matteoli di architettura.

Libro su Torino — Questa sera alle 21 Luigi Firpo e Giorgio Calcagno presentano — nella libreria Fogola, piazza Carlo Felice — il volume fotografico «Torino 100 anni: 1845-1945».

Pronto intervento

Soccorso pubblico d'emergenza 113; Questura 512.444; Volante 555.555; Carabinieri (Radiomobile) 21.21.21; Polizia Stradale 533.853; Polizia femminile 515.226; Vigili del fuoco 22.222; Vigili Urbani 272.833 - 277.322; Soccorso Aci 116.

LO CHEF CONSIGLIA

a cura di ROBERTO BIASIOL

Nocine di pollo alla Santé

Ingredienti per 4 persone: Zuppa 2-3 porri, 500 gr patate, latte quanto basta, sale, 75 gr burro, 2 tuorli uova, qualche cucchiaio di panna, mezzo cucchiaio di foglioline di cerfoglio, parmigiano grattugiato. Nocine 1 etto prosciutto cotto, ½ petto di pollo, 1 uovo, besciamella quanto basta, noce moscata, formaggio grana, 1 cucchiaino sale.

Preparazione zuppa: affettare finemente la parte bianca dei porri e farli imbiondire in 25 grammi di burro; aggiungere le patate tagliate in 4 spicchi, versare un litro e mezzo di acqua, salare e lasciar cuocere. A cottura ultimata passare il tutto al passaverdura e aggiungere un po' di latte bollente. Versare la crema ottenuta nella zuppiera dove si saranno mescolati i tuorli d'uovo con la panna e il formaggio grana grattugiato. Completare con il rimanente burro e il cerfoglio.

Preparazione nocine: lessare il petto di pollo. Tritare finemente il pollo e il prosciutto, amalgamarli con un uovo, sale, noce moscata, un cucchiaino di formaggio grana grattugiato, besciamella un po' soda quanto basta per avere un composto morbido. Fare delle palline della grandezza di noccioline e passarle nel pane grattugiato. Rosolarle nel burro e tenerle in caldo. Quando la crema santé è pronta, sistemare in tegamini di terracotta le palline e ricoprire con la crema ben calda.

Ristorante «Ar Grillo», S. Martino (MI)

GALLERIA BODDA
VIA CAVOUR 28 - TORINO - TEL. 512.762

NATALE 1977

AUGURI

ESPOSIZIONE PERMANENTE, COMPRESO FESTIVI - INGRESSO LIBERO

OPERE DI MAESTRI E MINORI dell'800 e 900, italiani e stranieri - significative opere antiche dal XVI al XVIII secolo - paesaggi - figure - architetture sacre ed altre - mobili antichi ed altri - sculture - argenti - maioliche - porcellane - orologio Robert ed altri oggetti di pregio provenienti da privati.

ORARIO ESPOSIZIONE: 10-12; 16-19,30.

VENDITA ALL'ASTA
PER IL LIBERO REALIZZO AL M. O.

SABATO 17 e DOMENICA 18 c. m. ORE 17
LUNEDI' 19 e MARTEDI' 20 c. m. ORE 21

CATALOGO IN SEDE *BANDITORE: O. BODDA*

Gli operatori sociali contro gli amministratori di Comune e Provincia

«Lavoriamo senza direttive, senza programma Il servizio è lasciato alla nostra buona volontà»

LUISELLA RE

«La mancanza di programmazione da parte del Comune e della Provincia ci provoca enormi difficoltà sul lavoro non avendo riferimenti né sulle direttive né sulle priorità che l'Amministrazione intende perseguire. Non esiste più il rapporto di consultazione popolare avviato in un primo momento. Le iniziative sono lasciate alla volontà ed al buon senso del singolo. Il rapporto tra noi e la popolazione risulta sempre più difficoltoso e inattendibile per carenza di riferimenti concreti ad una precisa linea politica».

Queste le accuse, «firmate» dagli operatori sociali della ripartizione XVI (l'ex settore assistenza di via Giolitti), dalla «medicina scolastica» e dalle équipes psichiatriche di 14 quartieri, che hanno movimentato ieri pomeriggio, all'Ufficio d'Igiene in via della Consolata, un incontro tra quanti lavorano nei ser-

Rosalba Molineri

vizi di zona e l'assessore Molineri che doveva essere (ed è poi effettivamente stato, ma con palese insoddisfazione dei circa duecento presenti) di «ordinaria amministrazione».

La situazione messa sul tappeto, anche se non è nuova, potrebbe apparire lontana dalla vita immediata della città, di questa Torino che ha ormai fatto entrare nel suo vocabolario quotidiano paure e speranze riguardo ai problemi della droga, dell'emarginazione, della solitudine. Ma che forse non sa come, secondo un'analisi portata avanti dai sindacati nel settembre scorso, «oggi sul territorio si verifica, anche per carenze degli Enti locali, un aumento incontrollabile dell'assistenza privata spesso in aperta contraddizione con la politica degli Enti stessi, insieme alla mancanza di controllo sugli istituti in generale». *Questo mentre, sempre secondo il documento sindacale, si procede in un'azione di decentramento* «in cui ogni struttura ha mantenuto la sua autonomia, spesso coinvolgendo i vari gruppi di operatori in contraddizione l'uno con l'altro. In cui si lascia una parte non indifferente dei servizi al di fuori delle linee programmatiche generali, gravando per di più sui servizi di zona con un susseguirsi di incombenze tali da avvicinare il rischio di una situazione di paralisi e di dequalificazione dei contenuti sociali di ogni intervento».

Appunto di qui, da questa situazione in cui tutti si fa un gran parlare di cose che a quanto sembra nessuno fa, gli interventi più vivaci di ieri.

«E' vero, siamo stati convocati esclusivamente per il trasferimento delle attività dell'Eca», *ha detto qualcuno:* «ma ci sembra giusto cogliere l'occasione per affrontare il problema nella sua globalità. Noi operatori non capiamo più niente e non riusciamo a lavorare né da soli né con l'appoggio politico che ci è stato dato sino ad ora. Abbiamo urgenza di informazioni, vogliamo sapere la logica che sta dietro agli interventi-tampone ed alle iniziative di facciata in cui da troppo tempo ci sperdiamo».

Tra le incombenze che sono in via di deferimento alle équipes di zona (è stato ricordato, tra l'altro, l'«invito» dell'Amministrazione a rispondere al problema droga, a utilizzare l'affidamento familiare, a collaborare ai consultori familiari ed alle comunità-alloggio) quella che più preoccupa sembra il prossimo passaggio a questi operatori degli interventi amministrativi e civili sino ad oggi esercitati dal Tribunale minorile.

«Dobbiamo affrontare responsabilità cui non siamo preparati, senza sapere come e quando ci verrà fornita la necessaria preparazione professionale in proposito», *è stato il succo di un altro intervento.* «Resteremo nei quartieri per fornire aiuto o controllo sociale? La nostra controparte saranno gli Enti locali o la magistratura? Ci legheremo insomma alla gente oppure ai codici?».

Questioni di fondo, esigenze di chiarezza che superano di gran lunga la routine di un normale incontro di lavoro. Se ne parlerà in maniera approfondita, ha risposto l'assessore Molineri, in una prossima serie di incontri la cui data d'inizio dovrà essere stabilita dai sindacati (ieri invitati dall'assemblea ma ufficialmente assenti). Intanto, sempre secondo l'assessore, restano in primo piano i problemi legati al reperimento del personale e dei finanziamenti. Per il resto, «mentre certe scadenze certamente scivoleranno», *resta evidente che* «ciò che non si potrà fare, non si farà».

Replica degli operatori sociali: «Siamo con voi per quanto riguarda i vari problemi da affrontare e sulla difficoltà che questo comporta, non lo siamo sulla logica da usare. Portiamo all'Amministrazione collaborazione ed esigenze di cambiamento, voi ci rispondete con promesse di miglior organizzazione settoriale. Ma una maggior efficienza, per quanto auspicabile, non ci basta. Vogliamo che la gente impari a conoscere questi servizi dislocati sul territorio per ciò che effettivamente devono essere: un patrimonio della comunità, un'occasione di crescita e di vita più piena per tutti, insieme».

DECISIONE IN ASSISE

Il pm ha in serbo una brutta sorpresa per "Faccia d'angelo„?

Dopo quattro giorni di intervallo durante il quale sono stati portati a termine altri giudizi, è ripreso stamane davanti alla corte d'assise (presidente Barbaro, p. m. Marciante, cancelliere Ferlito) il processo contro Angelo Lo Fiego detto «Faccia d'angelo», Antonio Macrino e Lorenzo Vito, comparsi in aula sotto l'accusa di omicidio e tentato omicidio a scopo di rapina. Ma sono veramente loro che il 4 dicembre del '74 hanno dato l'assalto all'ufficio del notaio Emma Rosani, in via Roma, ed ammazzato l'impiegata diciannovenne Maria Grazia Venturini?

L'istruttoria dibattimentale non ha portato alcun elemento valido per sostenere l'accusa. Anzi è servita a creare maggiori dubbi nella mente dei giurati. I testimoni chiave, Liliana Rupolo e Antonio Manuppelli, le cui prime dichiarazioni avevano dato via alle indagini, hanno ritrattato le accuse. Si sono giustificati: «*E' la polizia che, con pressioni, ci ha imposto di dire così, ma non è vero niente*». Resta tuttavia in piedi l'accusa di sfruttamento formulata dalla Rupolo nei confronti del Lo Fiego.

L'arma del delitto, una rivoltella «38 special», non è mai stata trovata, nonostante le perquisizioni in casa degli imputati. Gli abiti che indossavano i banditi al momento non corrispondono a quelli che possedevano i tre giovani. Oggi il presidente dà la parola al p. m. che deve pronunciare la requisitoria. Può darsi che il dottor Marciante, il quale non ha chiesto l'incriminazione dei testimoni reticenti, abbia qualche asso nella manica. Riuscirà a convincere la giuria? Per il pomeriggio sono previste le arringhe dei difensori avv. Dal Fiume, Lageard, Perla, Trebbi, Forchino, Auberti, Verazzo, Ciocchetti e Morbidelli.

ORDINE NUOVO

Rivendica attentato

Attentatori fascisti hanno preso di mira ieri notte all'una una sezione del pci, in via Germonio 10. Gli attentatori hanno sparato il vetro del piccolo locale, hanno poi buttato benzina all'interno ed hanno appiccato il fuoco. Le fiamme sono divampate immediatamente, alimentate dalla grande quantità di opuscoli e materiale propagandistico. In breve è andato tutto distrutto: armadi, tavoli e sedie. I danni ammontano a diversi milioni. Prima di fuggire gli attentatori hanno scritto sul muro di fianco all'entrata del circolo: «Compagni tremate, le vostre teste cadranno come rape». La scritta è stata firmata: «Ordine Nuovo».

Cimento podistico

Cimento podistico degli speizionieri della dogana e delle loro famiglie compresi i bambini domenica prossima sulle strade della collina. Il percorso porterà i concorrenti da corso Moncalieri 494 (campo sportivo del Fioccardo) a Superga su un tracciato di 13 chilometri. Il ritrovo è fissato per le 9 e la partenza sarà data alle 10. Tempo massimo per i concorrenti 3 ore dopo l'arrivo del primo. Per tutti ci sarà un cimelio appositamente coniato e un abbondante pasto.

Informitalia
Corso Vittorio Emanuele 107
Telefoni 511.024 - 538. 682

fasano
10126 TORINO VIA TIZIANO 24 tel. 011 694180 694670

Complesso industriale
Zona SUD di Torino, servito da strade di scorrimento veloce con allacciamento tangenziale. Terreno recintato di oltre 30.000 mq. con entrostanti fabbricati ad uso industriale (parzialmente da ristrutturare) per 14.000 mq. e 3.000 di tettoie. Vasto piazzale asfaltato. Struttura in c.a. ed in muratura.
H varianti da mt. 4 a mt. 8, vie di corsa per carriponte.
Centrale elettrica con cabina Enel, pozzo artesiano con autoclave, riscaldamento centralizzato.
Palazzina uffici, portineria, infermeria, mensa spogliatoi, alloggio custode.
Richiesta: 750.000.000.

Stabilimento corso Francia
(a 50 mt.), nella prima cintura di Torino. Mq. 4000 coperti su terreno cintato di 10.000 mq. Attuale produzione di «vermuth e liquori» con clientela estera e nazionale. AFFITTA con i macchinari: 1.500.000 mensili più rilievo fondi vivi oppure CEDE in blocco compreso immobile.

STABILIMENTO INDUSTRIALE
GRUGLIASCO. Mq 1.000 (costruibili altri 1.500), palazzina su 2 piani, terreno cintato 7.000 mq. Altezza 6 mt., 2 carriponte, bilico 40 ton. Richiesta: 450.000.000

STABILIMENTO INDUSTRIALE
Dintorni Biella: mq. 1200 su 2 piani, 7.000 mq. terreno (ulteriore costruibilità 3.000 mq). Vende: 200 milioni. Eventuale cessione azienda filatura: 90 milioni.

COMPLESSO INDUSTRIALE
25 km Torino. Terreno 35.000 mq (coperti 25.000), cabina 500 kW, bilico, riscaldamento, tutti i servizi. Affitta per intero, frazionatamente oppure vende.

SEMINTERRATO
CROCETTA. Recente signorile costruzione: mq 400 luminosissimo, collegato ufficio mq 90 piano rialzato. Affittato a laboratorio. Vende: 115.000.000. Mutuo.

MURI NEGOZIO
Zona Martinetto. Recente costruzione, brillante posizione commerciale, locale disposto su 2 piani (200 mq.). Attualmente affittato a «bar». Vende: 50.000.000.

TERRENO INDUSTRIALE
strada comunale Leinì-Settimo. Mq 15.500: licenza edilizia costruzione stabilimento 4000 mq e palazzina a 3 piani per mc 1920. Richiesta: 150.000.000.

S. GILLIO
Regione Borgialla: terreno 18.000 mq. tettoia struttura cemento armato di 400 mq. altezza mt 4,50 pavimento battuto di cemento. Richiesta: 60.000.000.

TERRENO IN AFFITTO
Madonna di Campagna, comodo allacciamento tangenziale. Mq. 4000 cintati con muretto. Adatto deposito automezzi, materiali, ecc. AFFITTA: 500.000 mensili.

MORIONDO TORINESE
VILLETTE in finizione: salone 2 camere cucina servizi lavanderia garage cantina. Terreno cintato mq 1200. Vende: 65.000.000 compreso mutuo 25.000.000.

OFFICINA STAMPAGGIO-COSTRUZIONE
Stampi attrezzature. Locale 500 mq., macchinario perfetto, clientela grandi industrie. Alto reddito dimostrabile. Ritiro commercio, cede: 200.000.000 trattabili.

AZIENDA COMMERCIALE
Vendita unico prodotto Italia-Estero. Possibilità forte incremento, elevato reddito dimostrabile. Ricerca soci dinamici con capitale da 20 a 80.000.000.

FERRAMENTA INGROSSO
Pluriennale attività, ottima organizzazione di vendita, fatturato annuo: 500.000.000 incrementabile. Adatta persone dinamiche. Cede: 25.000.000 più merce.

LOCALE PORTA PALAZZO
Mq. 250 su 2 piani. Tabelle IX-X-XI-XIII-XIV, grande passaggio pedonale, parcheggio. Adatto grossisti, rappresentanze, laboratorio. Cede convenientemente.

BERRETTIFICIO - OMBRELLI INGROSSO
Autorizzazione: borse-abbigliamento sportivo. Pluriennale attività, vasta clientela Torino-Piemonte, ottimo incasso incrementabile. Cede: 20.000.000 più merce.

PASTICCERIA BAR SUPER
Centralissima, intenso passaggio. Attività cinquantennale, attrezzatura tradizionale, ampio locale con laboratorio, incasso gg.: 300.000. Cede: 80.000.000.

EDICOLA GIORNALI-RIVISTE
Giocattoli cartolibreria. Centrale posizione intenso passaggio, vicino scuole. Ottimo reddito dimostrabile. Adatta 2 persone. Causa maternità, cede: 28.000.000.

ALIMENTARI - RIVENDITA PANE
Angolare zona precollinare. Attrezzatura moderna, incasso gg.: 300.000, elevato utile dimostrabile. Alloggio annesso. Causa maternità, cede: 17.000.000.

ALIMENTARI CINTURA TORINO
Angolare ottima posizione commerciale, alloggio annesso, incasso giornaliero: 270.000 dimostrabile, elevato reddito. Causa altra attività, cede: 11.000.000.

LAVASECCO
Zona precollinare. Ottima attrezzatura, vicine negozi, scuole, chiesa. Adatto veramente competenti. Ottimo reddito assicurato. Cede: 12.000.000. Dilazioni.

RICERCHIAMO
Industria interessata all'dare deposito ed eventuale distribuzione propri prodotti. Disponiamo magazzini 1500-2500 mq con uffici. Massime garanzie bancarie.

Il delitto di Costagrande di Pinerolo: ancora oscuro il movente

Ucciso a randellate in un agguato

Il luogo dove è stato trovato il cadavere di Pietro Comusso, a Costagrande di Pinerolo

MAURO ANSELMO

E' ancora senza volto l'assassino di Pietro Camusso, il manovale di 56 anni ucciso ieri notte a bastonate mentre rientrava a casa dal lavoro. In strada Costagrande, un lungo serpente di asfalto che dalla collina di Pinerolo porta a Talucco, stamane ci sono ancora i segni del delitto: una macchia di sangue appena inumidita dalla brina, il fango scavato dalle ruote della bicicletta che la vittima aveva posato contro uno spuntone di roccia poco prima di essere aggredita.

Pietro Camusso era solo. Percorreva la strada come tutte le altre sere: un bicchiere di vino all'osteria, «La Cantina» di Costagrande, una lunga marcia in salita fino a casa dove lo attendeva la sorella Angela Cecilia, 74 anni, quasi immobilizzata da una malattia. A metà percorso la strada si inerpica, per circa un chilometro non ci sono case.

Verso le 18 il manovale lascia l'osteria. Percorre un centinaio di metri fino a raggiungere una specie di gola stretta delimitata ai lati da due spuntoni di roccia rivestiti di muschio. Il luogo ideale per un agguato. E' buio pesto. Pochi passi e qualcuno sbarra la strada a Pietro Camusso. «Che cosa sia successo esattamente non siamo ancora riusciti a stabilirlo — *dice il capitano dei carabinieri Tommaso Vitagliano, che conduce l'inchiesta* —. Non c'è un indizio, non c'è un movente. Pietro Camusso non aveva soldi con sé. Questo sembrerebbe far cadere l'ipotesi della rapina. Non è da escludere che conoscesse il suo aggressore: probabilmente c'è stata una discussione, forse l'assassino ha agito sotto l'impulso dell'ira».

Pietro Camusso viene massacrato a colpi di bastone: «Sette colpi, né taglienti né contundenti — *dicono gli inquirenti* — un randello robusto». *L'arma del delitto è sparita. In un primo tempo le indagini avevano portato alla luce un bastone sporco di sangue seminascosto dalle foglie, ma un esame più accurato ha escluso che si trattasse dell'arma del delitto.* «Con un oggetto del genere non era possibile inferire colpi mortali».

Il manovale ha riportato lo sfondamento della base cranica. Il cadavere è stato scoperto da un passante, Giorgio Camusso, 33 anni, che percorreva la stessa strada per raggiungere l'abitazione poco distante. «Ho intravvisto al buio la sagoma di un uomo a terra — *ha detto ai carabinieri* —. Ho pensato che avesse bisogno d'aiuto e sono corso all'osteria a dare l'allarme».

Il cadavere è identificato dalla nipote della vittima, Cecilia Polliotto, 46 anni, strada Costagrande 161. I carabinieri bussano alle case situate nelle vicinanze alla ricerca di qualche testimonianza. Nessuno ha visto, solo un uomo ricorda di aver sentito un grido nel buio. «Ero in solaio — *dice Franco Vignani, 35 anni* — quando ho udito un rumore prima indistinto, poi chiaramente simile ad un grido. Ho aperto la finestra per vedere, poi ho pensato a qualche scherzo dei ragazzi che abitano nei paraggi ed ho richiuso».

Un particolare ha consentito agli inquirenti di stabilire l'ora esatta del delitto: una randellata ha frantumato l'orologio della vittima, le lancette si sono fermate sulle 18.05. Gli interrogatori proseguono. Due mesi fa nella stessa zona una vecchia era stata rapinata in casa da alcuni giovani.

Pietro Camusso, la vittima, e Franco Viniani

MONCALIERI - Telefonate anonime

Minacce al sindaco

Telefonate anonime minacciano di morte il sindaco di Moncalieri, Guido Piga. Frasi come: «Piga, verrà la tua ora» e la comunicazione s'interrompe. Non è la prima volta che succedono fatti del genere a Moncalieri; nei primi tempi dopo l'insediamento della giunta di sinistra, numerose erano state le minacce al sindaco e ai componenti la giunta, sia con telefonate, sia con lettere anonime. Le autorità competenti sono state avvertite, anche se non si ritiene la situazione allarmante: «E' certamente l'opera di qualche esaltato», sostiene il socialista Piga. Le minacce non sono mai state caratterizzate in senso politico, né sono state rivendicate da qualche gruppo armato. In ogni caso il clima politico di Moncalieri è tale da ritenersi improbabili manifestazioni di violenza politica.

VENCHI UNICA

Si avvicina con drammatica rapidità la data del 10 gennaio, il giorno in cui scadrà per la Venchi Unica l'amministrazione controllata. Dopo, nonostante i buoni affari fatti in questo periodo e la vitalità di mercato ampiamente dimostrata, non resterà che il fallimento. Per scongiurare questo pericolo si moltiplicano in questi giorni le iniziative di tutti i generi. Domani nella sede di piazza Massaua, l'amministratore giudiziale, Adolfo Cellini, terrà una conferenza stampa per spiegare la situazione.

A MONCALIERI

Per le circoscrizioni aspettano due anni

Ancora parecchio tempo dovrà passare, prima che Moncalieri abbia un regolamento per le circoscrizioni. Le difficoltà esistono e sono soprattutto di natura legislativa. Perché circoscrizioni e non più comunemente quartieri? «*Bisogna distinguere i due termini* — spiega l'assessore al decentramento, il comunista Magnani —. *A Torino, data la vastità del territorio, le circoscrizioni coincidono con i quartieri; il nostro comune, come estensione, può essere paragonato ad un quartiere medio torinese, perciò bisogna riunire più quartieri sotto la medesima circoscrizione*».

Le circoscrizioni sono previste dalla legge nazionale sul decentramento amministrativo n. 278, in caso di elezioni dirette dei poteri deliberativi. A rendere più complessa l'istituzionalizzazione dei quartieri è giunta la legge 382, che delega al comune 43 nuove attribuzioni, soprattutto in campo assistenziale; una legge che pone il comune come primo momento dell'assetto istituzionale (Comune, Regione, Stato). La 382 supera (ci vuole poco) sotto molti aspetti la legge sui comuni, che risale al 1934, e, pur non essendo una legge ponte, dovrebbe preparare la via alla nuova legislazione sull'ente locale, secondo l'accordo programmatico dei partiti.

«*Non possiamo* — continua Magnani — *attribuire poteri a momenti decentrati, senza considerarli nella nuova prospettiva della 382. Il momento costituzionale richiederà tempi lunghi e l'accordo fra i partiti*». Il decentramento dovrà essere conciliato con le nuove esigenze di razionalizzazione dei servizi, e c'è un'opera di accorporamento fra enti. Ma queste non sono le uniche difficoltà: con le assunzioni bloccate, Moncalieri ha un rapporto di un dipendente comunale ogni 156 abitanti, un considerevole condizionamento alla realizzazione dei servizi.

«*Le circoscrizioni non esauriscono la partecipazione* — conclude Magnani — *ma sono certamente un grosso passo avanti verso un ulteriore avvicinamento della realtà locale a quella nazionale*». Con grande probabilità, le elezioni delle circoscrizioni a Torino slitteranno al 1980, assieme a quelle del Consiglio comunale.

E' mancata l'anima buona di

Ines Cominetti ved. Taricco

Affranta nel dolore che non ha conforto la piange l'amata sorella **Massimina** con gli amici più cari **Calardo Antonio e Pina; Lops Orante** con Michelina e famiglia; la signora **Ebe Selza**; cugini tutti; amici e conoscenti. Funerale oggi 14 ore 14,30 nella Parrocchia Gesù Nazareno, ind. la cara salma proseguirà per Cassino Torinese ove verrà tumulata. Servizio pullman. Si prega di non inviare fiori. La presente è partecipazione e ringraziamento.
— **Torino**, 12 dicembre 1977.

Improvvisamente ci ha lasciati per raggiungere il papà la cara mamma

Bianca Cassone ved. avv. Felice Manfredi

Con immenso dolore la piangono **Carla** e **Sergio, Irma** e **Mariano** con **Pasquale** e **Felice**, la sorella **Laura**, le cognate **Teresa** e figli, **Mimma** e figli, le affezionate **Mery** ed **Evelina**, i pronipoti, cugini e familiari tutti. I funerali avranno luogo giovedì 15 corr. mese alle ore 10 partendo dall'abitazione in via Trieste 33 per la parrocchia di San Paolo. Dopo la funzione religiosa la cara salma proseguirà per la chiesa di Zubiena.
— **Biella**, 13 dicembre 1977.

Giovanni e **Clara Capitolo** e figlie piangono con i familiari la grave perdita del carissimo amico

CAV. UFF. RAG.

Simone Bianco

— **Robilante**, 13 dicembre 1977.

La **Famiglia Sanatoriale Istituto Climatico di Robilante**, tutta unita dolorante, partecipa al lutto dei familiari del

CAV. UFF. RAG.

Simone Bianco

già amministratore dell'Istituto dalla fondazione.
— **Robilante**, 13 dicembre 1977.

E' mancato all'affetto dei suoi cari

Lorenzo Franchiggio

Mutilato di guerra
Cavaliere di Vittorio Veneto

Ne danno annuncio i figli **Maria Teresa, Elsa, Giuseppe** con la moglie **Ines Musso**, i nipoti **Marialorenza** e **Piero**. Funerali giovedì 15 c.m. alle ore 15 da via Caserma 7.
— **Degliani**, 13 dicembre 1977.

Cristianamente è mancata

Emilia Nabot in Brezzo

anni 75

L'annunciano il marito **Vincenzo**, il figlio **Giovanni** con la moglie **Gina** e figlio **Renato**. Funerali giovedì ore 8,45 Ospedale Cottolengo.
— **Torino**, 13 dicembre 1977.

Cristianamente è mancato al suoi cari

Antonio Bona

anni 88

Lo annunciano il figlio **Arturo** con l'adorata nuora **Pina** che tanto amorevolmente l'assistette, le figlie: **Irma** con **Renato, Mariuccia** con **Piero** e mamma, gli adorati nipoti, cognate e parenti tutti. Funerali oggi 14 ore 15 parrocchia S. Anna di Borgaretto. La presente è partecipazione e ringraziamento.
— **Borgaretto**, 13 dicembre 1977.

La cognata **Lucia Fontana** ved. **Bona** con i figli e rispettive famiglie piangono la scomparsa del caro zio **ANTONIO**.

Ha raggiunto in cielo la sua cara Angela

Antonio Aiassa

anni 94

Addolorati lo piangono la figlia **Rina** con il marito **Enrico Balzani**, nipoti e parenti tutti. Un particolare ringraziamento al dottor Rapacciuolo per le amorevoli cure prestate. Funerali mercoledì 14 alle ore 14,30 via Gradisca 43, parrocchia Maria Madre Misericordia. La cara salma sarà tumulata nel cimitero di Trofarello. Servizio pullman.
— **Torino**, 14 dicembre 1977.

Mario Balzani partecipa al lutto.

Dopo lunghe sofferenze domenica è mancata

Carletta Rivera ved. Torre

Per espressa volontà dell'estinta, addolorati, ne danno notizia, a funerali avvenuti, la signora **Valeria Scafetti**, che affettuosamente le ha fatto compagnia per tanti anni, e il dott. **Fazzi** e famiglia. Un particolare ringraziamento al dott. Camurati, che premurosamente l'ha sempre assistita, al prof. Volterrani ed al personale tutto dell'ospedale Molinette.
— **Torino**, 14 dicembre 1977.

E' mancato all'affetto dei suoi cari

Evangelista Bordino

Pensionato F.F.S.S.

Ne danno il triste annuncio: moglie, figli, genero, nuora e l'adorato nipote **Renato**, sorella, nipoti, parenti tutti. Un grazie particolare al dr. Roberto Rey per le assidue cure. La cara salma, dopo la benedizione che avverrà alle ore 9,30 del 15 corr. partirà dal Nuovo Ospedale Martini (via Tofane) per Zubiena ove seguiranno i funerali.
— **Torino**, 14 dicembre 1977.

Dirigenti e Collaboratori tutti della Fiat - Settore Automobili - Gruppo Meccaniche prendono viva parte al lutto del sig. Fiorelli rag. Piero per la scomparsa della madre signora

Rosa Ranocchiari in Fiorelli

— **Torino**, 14 dicembre 1977.

E' mancato

Vincenzo Cocca

di anni 22

L'annunciano mamma, papà, sorella e parenti tutti. I funerali in Gassino, via Ozanam, giovedì 15 dicembre alle ore 10.30.
— **Gassino**, 14 dicembre 1977.

I giovani delle **rivendite** sono vicini a **Lucia** nel suo immenso dolore per la scomparsa del suo amato fratello

Vincenzo Cocca

— **Torino**, 13 dicembre 1977.

Cristianamente è mancato all'affetto dei suoi cari il

dott. Michele Milliery

Addolorati ne danno il triste annuncio la moglie **Pinuccia**, con la cognata e i nipotini. La salma partirà oggi mercoledì alle ore 14 dall'abitazione corso Monte Cucco 135 per Villafranca d'Asti dove alle ore 15,15 avranno luogo i funerali.
— **Torino**, 14 dicembre 1977.

Luigi e **Luisa Rossio** partecipano addolorati.

E' mancato all'affetto dei suoi cari

Primo Spina

Addolorati lo annunciano il figlio **Armando** con la moglie **Paola Canorzo**, i nipoti **Diego, Tullio** e parenti tutti. La salma verrà benedetta alle ore 9,30 del 15 dicembre all'Ospedale MaurizIano e proseguirà per Tonco ove sarà tumulata.
— **Torino**, 13 dicembre 1977.

Si è spenta l'anima buona di

Lidia Coppo ved. Celoria

La piangono le sorelle **Gina, Maria**; cugini e parenti tutti. I funerali giovedì nella Parrocchia San Secondo. Per orario telefonare al n. 541.838.
— **Torino**, 13 dicembre 1977.

Titolare e Collaboratori Sirmen partecipano il dolore del loro affezionato collaboratore sig. Giuseppe Monticone per la dipartita del papà.

Attilio Monticone

— **Torino**, 14 dicembre 1977.

Dirigenti e Colleghi tutti della Kleber Colombes Italiana S.p.A. partecipano sentitamente al dolore di Maria Rosa Gardino per la scomparsa della mamma

Bianca Gardino

— **Torino**, 14 dicembre 1977.

Margherita, Casimiro e **Francesco Dolza** con le loro famiglie partecipano affettuosamente al grande dolore dei cari amici Giolino per la scomparsa della mamma signora

Anita Giolino Perinetti

— **Torino**, 13 dicembre 1977.

Tutta la **Scuola Media «A. Vivaldi»**, in particolare il **Corso B**, partecipa al dolore della cara prof.ssa Emma Giolino.

Cristianamente è mancato

Mario Cravotto

Addolorati lo piangono la moglie **Margherita**, la figlia **Mariateresa** col marito **Giuseppe Barale**, gli adorati nipoti **Enrico** e **Davide** e parenti. Funerali in Canalupa via Italia giorno 14 ore 15. La presente è partecipazione e ringraziamento.
— **Torino**, 12 dicembre 1977.

Maddalena Rivoira, Giorgio Barale e famiglie partecipano al dolore.

Lina, Loredana, Mario ed **Ezio** partecipano con profondo cordoglio al lutto di Maria Teresa e famigliari per la perdita del caro **PAPA'**.

E' tornato in cielo

Mario Baldassarre Manzon

mesi 17

Addolorati lo annunciano mamma, papà, sorellina, nonni, zie, zii, cugini, parenti e amici. Funerali oggi ore 14.30 nel santuario San Pancrazio partendo dalla cascina Giuseppina.
— **Pianezza**, 14 dicembre 1977.

Cristianamente è mancata

Sandrina Piana ved. Toscana

Addolorati annunciano il figlio **Ivo**, la nuora **Anna Risso**, nipote **Ugo**, nipoti **Irma Michele**, cognata, cugini tutti. Funerali pensionato S. Giorgio Canavese, mercoledì ore 14.30.
— **Torino**, 13 dicembre 1977.

Improvvisamente è mancato

Vittorio Barboni

anziano FIAT

Lo annunciano a funerali avvenuti la moglie, i figli, i nipoti e parenti tutti. La presente è annuncio e ringraziamento.
— **Torino**, 13 dicembre 1977.

Serenamente è mancata

Giuseppina Fornasero nata Giraudi

anni 62

La piangono il marito **Domenico**, i fratelli, sorelle, cognati, cognate, zii, nipoti e parenti tutti. I funerali avranno luogo giovedì 15 dicembre alle ore 15,30 partendo dall'abitazione, via Valfrè 5 Carmagnola.
— **Carmagnola**, 13 dicembre 1977.

E' mancato all'affetto dei suoi cari

Decimo Forin

Lo annunciano la moglie **Olga**, figli, generi, nuore, nipoti e parenti tutti. Funerali oggi ore 16 nella Parrocchia Madonna di Campagna.
— **Torino**, 14 dicembre 1977.

(Continua a pag. 13)

* speciale * speciale *

Alla ricerca dei doni di Natale

Per lei in casa e fuori

ELSA ROSSETTI

Il rituale per festeggiare il Natale ha assunto quest'anno un tono sommesso caratterizzato dalla volontà di tutti di tornare alle tradizioni di un tempo, semplici, genuine, casarecce che impediscono di abbandonarsi alle spese pazze per strenne inutili e capricciose. I tempi che corrono, i bilanci familiari non certo rosei della maggioranza degli italiani, inducono a scegliere doni utili concretizzati negli oggetti di tutti i giorni proposti come regali natalizi. Coloro che non si sono ancora organizzati secondo il nuovo codice del regalo di utilità possono immediatamente guardare, senza timore di sbagliare, al settore dell'abbigliamento regalando ad esempio il golfetto per sostituire quello logorato dall'usura del tempo.

Le soluzioni più facili sono quelle che riguardano i familiari di cui si conoscono fin troppo i gusti, i desideri, le esigenze primarie. L'importante è sapere scegliere nella dovizia dei modelli di ogni tipo che popolano le boutique e i grandi magazzini, confrontando oculatamente le offerte in relazione alla qualità e ai prezzi.

Nel campo della maglieria spiccano i nuovi pull di linea ampia con le spalle cadenti, il grande collo ad anello talvolta trasformabile a cappuccio, realizzati prevalentemente in lana soffice dall'aspetto «gonfiato» nei colori in voga che fanno riscontro al verde spento, al ruggine, all'ecrù, al bordeaux, all'azzurro avion e nei toni luminosi del rosa e del celeste.

Molto attuale è anche il lungo blouson in jersey di lana con colletto a listello concluso ai fianchi dalla cintura a coulisse delineato dalle maniche a chimono. Pratico e simpatico è il cardigan in maglia cammello anch'esso dilatato nel volume, lavorato a grosse trecce.

Per assecondare le preferenze delle giovani si sceglierà senza esitazione il maglione in lana grezza tipo pescatore di Aran attualizzato dalle rifiniture in tela écrù con grande tasconе a fessure laterali piazzato sul davanti.

Un regalo più modesto ma funzionale per combattere il freddo è rappresentato dai guanti di lana divertenti, coloratissimi animati da disegni ispirati al folk lappone, in molti casi coordinati alla sciarpona.

Il regalo collettivo dei familiari alla mamma sarà meditato in relazione alla necessità del momento. Da quanto tempo la vediamo circolare per casa con la vestaglia consunta? E' arrivato il momento per sostituirla con quella fiammante in velour di lana, di linea classica, che si trova in tanti colori brillanti a prezzi accessibili nei negozi specializzati in lingerie.

Poiché siamo in tema di eleganza intima perché no la bella camicia da notte romantica arricchita da ruches e passanastri? Oppure la liseuse ultimi grido in leggera lana ornata con civetteria da volants profilati di raso.

Se «lei» ha problemi circa l'abbigliamento da sera è possibile risolverli scegliendo la sottana lunga in velluto nero, blu notte o verde abete. Le abbiamo scoperte nei grandi magazzini a prezzi abbordabili in modo da poterle completare, per comporre una toillette elegante.

Le giovanissime che vanno a ballare gradiranno la sottana a balze in satin o in taffetà che possono comodamente abbinare al pull molleggiante a chimono: è una nuova formula consentita dai più autorevoli creatori di abbigliamento boutique.

Non è difficile intuire se i desideri femminili sono rivolti al cambio della borsetta. In tale caso è altrettanto facile capire quale può essere il tipo preferito. Per ragioni di praticità è consigliabile la borsa grande, capace, in morbida nappa.

Per assecondare invece la donna dal gusto sportivo si sceglierà la borsa di media dimensione, rettangolare, con tanti scomparti corredata da tracolla in cuoio color tabacco impunturato tipo sellaio.

Le diverse soluzioni della borsetta da sera vedono in primo piano la pochette in pelle mordoré che si intona con gli abiti di qualsiasi colore e quella in rodoide bionda evocante la tartaruga di foggia ovale e panciuta.

Film e cartoni animati

ANGELO ARPAIA

Con l'arrivo delle prossime feste natalizie, è assai piacevole intrattenere i bambini con divertenti proiezioni. I grandi film a soggetto e i cartoni animati in superotto non mancano. Tutte le aziende settoriali, che trasformano dal 35 mm al formato ridotto, dedicano una parte del loro catalogo ai personaggi preferiti dai ragazzi: Charlot, Stanlio e Ollio, Braccio di ferro, Tom e Jerry, l'allegra banda disneiana, Silvestro e Speedy Gonzales, Barbapapà e molti altri.

Per facilitarne l'acquisto, ed evitare soprattutto di portarsi a casa copie mal stampate o ridotte illegalmente, citiamo la produzione di ogni singola azienda. Tom e Jerry, ad esempio, i classici eroi di Hanna e Barbera, sono stati ridotti dalla Ro-Po in venti divertenti avventure. Le copie disponibili sono montate su bobine da 60 metri circa nella versione bianco e colore, muta e sonora. Questi due simpatici personaggi (gatto e topo), nati negli studi della Metro nel 1937, divennero prima protagonisti di cartoni animati, poi di fumetti.

Della stessa azienda citiamo 26 esilaranti cartoons del marinaio Braccio di ferro (Popeye), grande beniamino dei piccoli. Il suo ideatore Elzie Crisler Segar lo fece apparire per la prima volta nel 1928 vestito da marinaio e con una pipa perennemente in bocca. Successivamente gli allineò vicino l'eterna fidanzata Olivia (Olive Oyl), l'amico Poldo Sbaffini e Piselino, un piccolo terribile neonato recapitatogli per posta una mattina.

Tutti i soggetti disneiani, ridotti direttamente dalla cinecasa Walt Disney, sono distribuiti dalla VVBE di Milano e sono facilmente reperibili in tutti i principali negozi di cine foto. Il prezzo di una bobina da 60 metri circa nella versione colore sonora è di circa 20 mila lire (sconti a parte).

Altri cartoni, eccezionali nel sonoro e nelle immagini, sono distribuiti dalla Circe Films. Si tratta di una serie di altre 36 avventure originali di Popeye, di una decina di Asterix il Gallico e alcune dell'infaticabile Woody Picchiarello.

DITTA
BRARDA
"Premio Vittoria"
Qualità e Cortesia 1972
"LA CASA DI FIDUCIA"
• ELETTRODOMESTICI
• FRIGORIFERI
• RADIO - TELEVISORI
• MACCHINE CUCIRE
PIAZZA STATUTO n. 7 - TORINO
TELEFONI n. 538.898 - 518.890

MIKI BOUTIQUE MODA GIOVANE
Per la donna elegante
• Via Tripoli 26 - Tel. 390.565
Per l'uomo sportivo
• Via Graglia 3 - Tel. 328.480

IULINI concessionario
SABA-JVC YAMAHA
ALTA FEDELTA'
VIA BODONI, 7 - TELEFONO 518.406

E' un Omegaquartz l'orologio più preciso del mondo. In assoluto.
(E con Omega trovi il tuo prezzo e il tuo design.)

Questi negozi sono Azionisti Distributori di Omega.

Gino Stecco
corso Francia, 121
REGINA MARGHERITA (TO)

Lino Stecco
via Tripoli, 58 - TORINO

Clapero s.n.c.
corso Vittorio Emanuele, 58
corso Orbassano, 215
TORINO

Ervedo Fagnola
via Garibaldi, 33
TORINO

Benito Stecco
corso Francia, 2/A - TORINO

Cav. Primo Cortaldo
via Borgaro, 72
TORINO

Ω OMEGA
ha la fiducia del mondo
Tutti gli orologi Omega sono tutelati da una garanzia internazionale valida in 156 Paesi del mondo.

* speciale * speciale *

Per lui a tutte le età

ELSA ROSSETTI

L'orientamento della moda maschile rivolto in prevalenza ad un tipo di abbigliamento sportivo, informale cosidetto «casual» offre un'infinità di idee circa la scelta del regalo per «lui» che non dimenticare che c'è sempre il signore in doppiopetto, colui che non rinuncia alla tradizione dell'eleganza classica a cui si può aggiungere una bella seppure annosa cravatta stile reggimental a righe diagonali o quella raffinatissima impressa da piccoli grafismi geometrici.

Per restare nelle regole del casual non sarà difficile scegliere il pull a giro collo ma che sia ampio, quasi informe, in maglia di lana molto soffice; il gilet di cachemere; il cardigan trattato a coste in alpaga e cachemere e la semplice «dolce vita» a collo alto rovesciato, in pura lana.

Per coloro che amano vestire in libertà è indicata la giacca-camicia di fustagno, di lana spinata, di soffice panno con colletto aperto, tasche evidenti, da scegliere nei toni muschiati del sottobosco e nei grigi nebbiosi dell'inverno. Uno dei doni graditi è il compromesso tra il plouson e il paltò cioè il giaccone in velluto a grosse coste tipo rocciatore color nocciola, foderato in finta pelliccia molto adatto anche per la montagna.

Attualissima è la nuova edizione del giubbotto realizzato in plaid scozzese e, sempre confezionato nel tessuto da coperta il blusotto cammello a righe trasversali marroni raggruppate in una fascia nella parte superiore. In tema di blusotti, diverse sono le variazioni offerte ma la più nuova ed importante fa riferimento al modello in pelle di nappa nera e moka riscaldato dalla fodera in maglia. Lo stile scotland, città-campagna molto richiesto, indica il giaccone in pelle scamosciata e in morbidissimo capretto foderato di tessuto harris tweed.

Inedita è la versione del giaccone per auto da lupo di mare in panno blu marine vivacizzato dalla fodera in flanella a vivaci riquadri. Le camicie di tono sportivo-elegante sono in maglia di lana solcate da rigature color ocra e tabacco, mentre decisamente casual sono quelle in flanella nei brillantissimi effetti cromatici.

Allo sciatore il regalo può spaziare tra i guanti in pelle foderati di pelliccia, al semplice ma spiritoso berretto di maglia, alla chilometrica sciarpa di tricot a righe multicolorate oppure a disegni norvegesi fino ad arrivare all'ultima novità dell'anno cioè al simpatico «piumone» cinese. Si tratta della giacca imbottita evocante l'omino della Michelin, assolutamente termica, antigelo, che è in testa alla classifica delle preferenze di tutti gli sportivi, giovani e meno giovani: nei colori vividi del rosso fuoco, del blu notte, dell'azzurro, del grigio argento si porta tanto in montagna quanto in città nelle giornate più rigide e si trova in vasta gamma di prezzi.

Altro tema per «regalo» è la vestaglia «ultimo grido» senza collo in leggera lana marrone profilata vistosamente da riporti color sabbia. La giacca da casa, riservata alle persone di una certa età è ringiovanita dalla fantasia dei disegni geometrici tinta su tinta. Altrettanto giovanile il pigiama in maglia trattato a rombi bicolorati lavorati a jacquard preferito nei contrasti di tonalità quali il verde abete-nocciola, il bordeaux-grigio, il cammello-marrone. L'accappatoio, in ciniglia di spugna da tenere presente: ultramoderno il tipo a chimono stile karaté con bordi contrastanti.

Tramontata la voga del borsello, nel campo degli accessori ci sono le bellissime sacche da viaggio, meglio delle valigie, assolutamente morbide, flosce, in cui buttare quattro cose al momento di partire.

Il dolce barattolo

Un bel barattolo di miele offerto da una nonna attenta alla salute dei figli e dei nipoti è sempre un regalo gradito perché fa bene all'organismo, sicuramente non è inquinato perché le api se suggono del polline avvelenato non fanno il tempo ad arrivare all'alveare che cadono stecchite, è accarezza la golosità di grandi e piccini.

A dir le lodi di questo prodotto è uscito in questi giorni il «Libro del Miele» di Andrea Nasi, Ilaria Rattazzi e Franz Rivetti con il sottotitolo «Storia, cucina, salute, bellezza». Inizia con una cronologia dell'apicoltura attraverso i secoli, meglio sarebbe dire attraverso i millenni dato che è ha una raffigurazione dell'uomo atto di smielare un alveare in un disegno rupestre del periodo Magdaleniano che risale a 15 mila anni avanti Cristo.

Il miele è per è in pediatria, ha azione ricostituente, influenza l'apparato cardiocircolatorio, il sistema nervoso; è usato per rendere più bella e luminosa la pelle; ha impieghi in traumatologia ed in chirurgia come è stato dimostrato dal fatto che durante l'ultima guerra, in mancanza di altri medicinali, fu largamente applicato in ospedali sovietici con buoni risultati.

Il libro consiste in un centinaio di pagine e costa 3800 lire; ha decine e decine di ricette italiane e straniere ed anche indicazioni per l'impiego del miele nella produzione di cosmetici per maschere di bellezza, impacchi ed anche saponi o lozione per capelli.

Il nipotino che riceverà in regalo il miele potrebbe in ricambio donare alla nonna il libro, sicuro di interessarla, è tacito invito a mantenere sempre pieno il barattolo del dolce prodotto.

vi.

Profumi sempre graditi

La grande scelta di regali natalizi che è offerta ogni anno all'attenzione del pubblico vede quest'anno una completa rivalutazione del profumo quale regalo di classe e di sicura gradibilità.

Ma forse non tutti sanno che regalare un profumo costa meno di quanto si può immaginare: esistono centinaia di confezioni di ogni tipo, forma e prezzo; e sicuramente in questa vasta scelta ognuno può trovare il regalo più gradito per esempio in uno dei centri più attrezzati in fatto di regali natalizi è la Servetti profumi che in Torino ha cinque negozi, di cui l'ultimo è stato aperto in via Carlo Alberto 31 recentemente.

In tempo di scelte per i doni natalizi le profumerie sono tra i luoghi più frequentati. Infatti non solo sono provviste di tutto quanto riguarda il tipico e specifico settore, ma anche non mancano mai di bigiotterie collane, spille, catenine, anelli di buon gusto e di non eccessivo costo. Gli uomini, in queste settimane sovente alla affannosa ricerca della idea-regalo, sono attirati dalle profumerie proprio perché sanno di poter ottenere ottimi consigli dalle commesse che sovente sono psicologicamente preparate a suggerire ed informate su quanto può essere gradito ad un'altra donna anche se sconosciuta.

Per una ragazzina, sino ad ora abituata al viso all'acqua e sapone, per le prime civetterie ancora inesperta, può essere d'aiuto un lucida-labbra in quattro tonalità offerto da una nota casa di cosmetici. La sua particolarità consiste nella confezione: è una matita che sulla sommità ha invece di punta un pennellino protetto da un cappuccio: girando un anello sul fondo dello stick il pennello si imbeve del prodotto lucida labbra e così è facile disegnare perfettamente i contorni della bocca.

vi.

10121 TORINO
Via XX Settembre 11
Tel. 518.174

PASTICCERIA - RINFRESCHI - RICEVIMENTI
COCKTAILS - PARTIES - LUNCHES - PRANZI
per ogni circostanza ed in ogni luogo

È un Omegaquartz
l'orologio più preciso del mondo.
In assoluto.

Gioielleria
Fagnola
Via Garibaldi, 33 – Torino
Autorizzato Distributore Omega.

Ω OMEGA
La tua fiducia è il nostro
Tutti gli orologi Omega sono tutelati da una garanzia internazionale valida in Paesi.

-18

Per l'autotrasporto continua il conto alla rovescia: tra 18 giorni il tachigrafo europeo diventerà obbligatorio.

Regolamento CEE n.1463/70

BARI: 70026 Modugno (BA) - km. 79,500 Strada Statale N. 98 - Tel. (080)
BOLOGNA: 40055 Villanova di Castenaso (BO) - Via Matteotti, 29 Tel. (051) 781031
FIRENZE: 50142 Firenze - Via Carrara, 22 Tel. (055) 784313
MILANO: 20149 Milano C.so Sempione, 65/A - Tel. (02) 3881
NAPOLI: 80147 Napoli - Via Volpicelli, 25 Tel. (081) 7530347
PADOVA: 35100 Padova - IXa Strada Zona Industriale, 45 - Tel. (049)
ROMA: 00166 Roma Via Maglianella km. 2,300 Tel. (06)
TORINO: 10156 Torino - Strada Francese, 141/23 - Tel. (011) 4702497

Figlia Mario

SIAK

SIAK S.p.A. - 20149 Milano - C.so Sempione, 65/A - Tel. (02) - Telex 25252

Oltre 600 Concessionari sul territorio nazionale, abilitati con autorizzazione ministeriale, alla vendita, al montaggio ed all'assistenza tecnica.

ECONOMICI

15 Autovetture

PRIVATAMENTE vendo 850 blu 1970 ben tenuta mila e Ami 8 familiare 1973 ogni p. 1 milione 220 mila. Telefonare 694.366.

S.A.S. SIMONI
Renault 20TL blu scuro mesi perfetta garanzia. Corso Turati 53, telefono 599.393.

S.A.S. SIMONI
vende Mini perfetta 1972 e Mini MK3 1971. Corso Turati 53, telefono 591.901.

VEICOLI COMMERCIALI
assortimento Fiat 238 carri promiscui furgoni Impianti gas e metano Fiat 850 carri e furgoni Ford Transit furgoni e promiscui. Autojolly, Gi. C. re 229, telefoni 267.067 267.082.

VENDESI Fiat 124 1200 del 73 blu Impianto gas. Telefonare 533.940.
132 1600 pronta consegna sconto 10% su listino. Autograziella, corso Tortona 33, telefono 878.785.

16 Motocicli

ABBIAMO bloccato i prezzi affrettatevi a prenotare veicolo Piaggio Gilera Montesa Kim con possibilità di ritiro entro maggio 78, occasione unica. Tosa, corso Regina 67.

Acquisto alloggi

A. VILLETTA casetta Torino o dintorni acquisto pagando contanti, telefonare

ABBISOGNAMI alloggio libero entro fine anno in Torino: 2-3 vani contanti. Telefonare 599.657.
ACQUISTEREI contanti 1 camera tinello o 2 camere tinello in Torino libero. Telefonare 582.932.

ACQUISTIAMO in Torino stabile anche di vecchia costruzione rapida definizione massima riservatezza. Telefonare 535.904.

ACQUISTIAMO
stabili in blocco con pagamento contanti purché in Torino, invitiamo mediatori ed amministratori a segnalare possibili acquisti, compensi e mediazioni verranno versati alla definizione 548.412 548.347.

ACQUISTO alloggio di 1 o 2 tinello libero in semicentrale servito da mezzi pubblici, Tel. 549.800.
ALLOGGIO libero in Torino acquisto contanti. Telefonare 500.8
CASA in blocco 30-100 camere acquistiamo contanti. Si riconoscono compensi ad intermediari segnalatori. Telefonare 519.976.

IMMOBILIARETORO
a vostra disposizione personale qualificato per la soluzione di ogni problema immobiliare. Telefonare 501.219 - 590.693.

LA GINEVRA
acquista appartamenti, stabili in Torino e cintura pagamento immediato oppure assume incarichi di vendita per propria clientela. Telefonare 442.333 444.225.

INVESTIMMOBILI PUO'
acquistare subito per contanti il tuo alloggio libero. Telefonaci 503.740. 504.275.

NOTA SOCIETA'
cerca per propri clienti garanzia contanti stabili, appartamenti singoli ville liberi od occupati nelle sole zone di: Collegno, Grugliasco, Rivoli. Telefonare 618.7941.

PERMUTA
polete usufruire del servizio permute Gabetti per ogni vostro problema immobiliare telefonate 5767.

PRIVATO acquista privato casa Torino antichi. Telefonare 339.829 (66.016.
PRIVATO acquista libero 2-3 camere cucina servizi anche da restaurare casa decorosa pagamento contanti zona Crocetta Studio Carducci. Telefonare 352.042 mattino.
PRIVATO cerca acquistare 1-2 camere tinello servizi purché libero qualsiasi zona. Telefonare ore pasti 325.364 e serali.
RICERCASI zone Revigliasco Moncalieri villa 160-200 mq con terreno 2000 mq. Tel. 505.781.

SOCIETA' acquisto direttamente privati stabili Torino Nord. Telefonare 590.693.

SUBITO!
per contanti al miglior prezzo il vostro immobile? La certezza è
CASALEGNO
fidatevi chi sc intendel Corso R. Margherita 7, 835.394.

VENDERE SUBITO!
vostro alloggio al miglior prezzo per contanti!
CASALEGNO
la garanzia di un nome! Corso R. Margherita 7 - 885.

19 Vendita alloggi

A.A.A. LIRE al mq costruiamo in strada Torino Pianezza, di 3-4-5 vani servizi garage che consegniamo luglio 1978. Telefonare 779.857 513.288.
A.A.A. L. 200 mila al mq costruiamo alloggi strada Torino Pianezza con tutti i servizi e garage di 3-4-5 vani. Telefonare 779.857 748.560 513.288.

A. A Santena palazzina nuova 4 alloggi giardino vendo libero: saloncino 3 camere, 9 milioni 900 mila e mutuo 16 milioni 600 mila. Telefonare 610.836.
A. SERIM vende adiacente via Tunisi recente cam tinello cucinino bagno, 9 milioni 400 mila dilazioni. Telefonare 519.801.
A. SERIM vende adiacente corso Montegrappa via Meloni 2 recenti camere cucina bagno ingresso da 6 milioni 300 mila. Telefonare 519.801.
A. SERIM vende Vercelli 85 costruzione 72: saloncino 2 camere cucina doppi servizi, 34 milioni 800 mila mutuo. Telefonare 519.801.
A. SERIM vende via O. Vigliani 75 interno 16, recente: 2 tinello cucinino bagno, 14 milioni mila meno mutuo. Telefonare 519.801.
A. SERIM vende via S. Secondo 106 zona Mauriziano camere cucina da 9 milioni; 3 camere cucina, 11 milioni 700 mila. Telefonare 519.801.
A. SERIM vende corso Giulio Cesare 199 recenti camera cucina bagno ingresso 7 milioni 900 mila; 2 cucine tinello bagno ingresso 11 milioni mila dilazioni. Telefonare 519.801.
A. UNIONCASE 549.777 D. Via Cigna 134 ultimi appartamenti camera cucina servizio 1 milione mila contanti 3 milioni dilazioni; 2 camere cucina servizio 2 milioni 100 mila contanti 4 milioni dilazionabili.
A. UNIONCASE 549.777 C. Adiacente corso Francia ingresso 3 camere tinello bagno 25 milioni mila sufficiente 30% contanti.
A. UNIONCASE 549.777 E. Corso Vinzaglio mansarda signorile con bagno milioni più mutuo.
A Venaria, Matteotti 59, impresa vende direttamente alloggi in costruzione 1-2-3 camere, cucina, box, mutuo e ratizzazioni. Rivolgersi cantiere.
ABITABILE subito appartamento mansardato soggiorno camera cucina bagno, 42 milioni 500 mila più mutuo. Union Case 549.777.
ABITABILE subito corso Galileo soggiorno camere cucina bagno 33 milioni dilazionabili. Union Case 549.777.
ABITABILE subito Umberto angolo via Magenta 3 camere cucina servizi milioni dilazionabili. Union Case 549.777.
ADIACENZE corso Marconi libero recente quattro camere cucina bi-servizi dilazioni. Tel. 595.273 599.897
ADIACENZE Vercelli (via Strambino) libero 1 camera cucina grande bagno terzo ascensore. Telefonare 781.073.
ADIACENZE via G. Reni condominio signorile fogli nuovi 2 camere tinello cucinino mutuo dilazioni. Telefonare 781.033.
AFFARONE vendo a Feletto in palazzina scala completa di 27 camere più 8 box finiture lusso doppi servizi bloccasi 180 milioni meno 70 milioni mutuo 9%. Telefonare 761.459.
ALLOGGIO nuovo impresa vende direttamente via Galiano soggiorno 2 camere cucina bagno giochi bimbi. Telefonare 303.719.
AMPIO soggiorno soleggiato 1 camera e cucinola dispotiglio e servizi in stabile signorile L. 24.000.000 più 7.000.000 di mutuo. Tel. 595.2758.
AREA 3 A. Via Verolengo libero ingresso 1 camera tinello cucinino servizi vende 15 milioni di cui 30 per cento contanti resto dilazioni. visite informazioni telefonare 831.061 830.218.
AREA 3 B. Strada Bertolla libero 2 camere tinello cucinotta servizi mq 71 vende 21 milioni dilazionabili volendo box Per visite informa- telefonare 831.061 830.218.
AREA 3 C. Via Ogliaro, libero all'atto, ingresso una camera tinello cucinino servizi vende 15 milioni di cui 30 per cento contanti più dilazioni. Per visite informazioni telefonare 831.061 830.218.
AREA 3 D. Via Saluzzo libero adiacente direzione Fiat appartamento signorile mq 180 ingresso salone 3 camere cucina bagno comodo e servizio mansarda cantina vende. Telefonare 831.061.
BONINO vende alloggio di 2 camere cucina servizi zona Nizza piano rialzato adatto ufficio od abitazione 9.700.000 meno mutuo finanziario. Telefonare 650.3024.
BRUINO libero recente costruzione alloggi 2 camere tinello cucinotta servizi, 14 700 mila compreso mutuo. Comunit 595.376.
BRUINO Villaggio Marinella villa unifamigliare: soggiorno 3 camere cucina lavanderia centrale termica garage giardino 66 milioni 500 mila dilazionabili. Union Case 549.777.

CASALEGNO A. Libero largo Orbassano (Santa Rita): salone, soggiorno, 2 camere, cucina, ingresso, servizi, balcone, terrazzo, cantina. Telefonare 885.962 - 832.904 - 835.493 - 835.394.
CASALEGNO B. Libero via Arthuì (Venchiglia): saloncino, 2 camere, cucina, ingresso, doppi servizi, recentissima costruzione, 49 milioni compreso mutuo fondiario. Telefonare 885.962 - 832.904 - 835.394.
CASALEGNO C. Libero via S. Antonino (Francia): salone, 2 camere, cucina, ingresso, servizi, balconi, cantina, 19 milioni. Facilitazioni di pagamento. Telefonare 885.962 - 832.904 - 835.394 - 835.493.
CASALEGNO D. Libero lungo Dora Firenze (Milano): soggiorno, 2 camere, cucinotta, ingresso, servizi, 32 milioni compreso mutuo fondiario e dilazioni. Telefonare 885.962 - 832.904 - 835.394.
CASALEGNO E. via Rivarolo (adiacente piazza Repubblica): 2 camere, cucina, ingresso, servizi, balconi, cantina, solaio, 18 milioni 500 mila dilazionabili. Telefonare 885.962 - 832.904 - 835.394 - 835.493.
CASALEGNO F. Libero agosto '78 v. Buriasco (Mirafiori Sud), recentissima costruzione: saloncino, cucina, ingresso, servizi, 25 milioni 600 mila compreso mutuo fondiario. Telefonare 885.962 - 832.904.
CASALEGNO G. Libero via Monginevro (San Paolo), costruzione 1960: una camera, tinello, cucinino, ingresso, servizi, 15 milioni dilazionabili. Telefonare 885.962 - 832.904 - 835.394 - 835.493.
CASALEGNO H. Nichelino (To) monocamera libera, recentissima costruzione, con: ingresso, ripostiglio, servizi, cantina, adatto pied-à-terre, 7 milioni 500 mila dilazionabili. Telefonare 885.962 - 832.904.
CASALEGNO I. Borgaretto (To): camera, tinello con cucinino, ingresso, ripostiglio, servizi, cantina, 9 milioni 500 mila dilazionabili. Telefonare 885.962 - 832.904 - 835.394 - 835.493.
CASALEGNO L. Boves (To) libero recentissimo in palazzina: 3 camere, cucina, ingresso, servizi, box auto, giardino condominiale, 17 milioni 500 mila compreso residuo mutuo fondiario. Telefonare 885.962.
CASALEGNO M. Boscanero (To) libero nuovo in palazzina: 2 camere, tinello, cucinino, ingresso, servizi, box auto, 23 milioni compreso mutuo fondiario e dilazioni. Telefonare 832.904 - 835.394 - 835.493.
CASALEGNO libero via Monenero (Barriera Milano) camera cucina ingresso servizi piano rialzato 11 milioni 500.000. Tel. 835.493.

(Continua)

MARIO FIGLIA & FIGLI s.a.s.

Regali originali ed utili .... e buon Natale!

Scuola, ufficio, hobby, casa - Corso Monte Cucco 57 - 10141 Torino - Tel. (011) 375.937 (ricerca automatica)

Uff. Pubb. Figlia s.a.s.

OGGI IN BORSA

in rialzo
stabile
in ribasso

LE AZIONI A TORINO

	13-12	14-12
ALIMENTARI		
Alivar	[redacted]	910
Eridania	[redacted]	1400
Florio	[redacted]	395
Unidal	—	—
Romana Zuccheri	120	[redacted]
Venchi Unica	—	—
BANCARIE		
Banco Roma	[redacted]	7800
Comit	[redacted]	9000
Credito It.	1550	1550
Interbanca priv.	[redacted]	[redacted]
Mediobanca	[redacted]	[redacted]
CEMENTI - CE[redacted]		
Ceramica Pozzi	[redacted]	590
Eternit	635	635
Eternit pref.	[redacted]	1120
Fornaci Riunite	1785	1800
Unicem	2960	[redacted]
CHIMICI [redacted] GOMMA		
ANIC	114	122
Italgas	545	540
Liquigas	61	62
Liquigas priv.	[redacted]	84
Mira Lanza	18650	18650
M[redacted]	118	125
Monted. Gemina	[redacted]	[redacted]
Paramatti	[redacted]	[redacted]
Pierrel	235	235
Rumianca	1250	1250
SAFFA	3680	[redacted]
SAIAG	[redacted]	1410
Schiapparelli	515	515
COMMERCIALI		
Rinascente	39	39
» priv.	27 50	27 50
Silos Genova	1575	1575
IMMOBILIARI		
[redacted] Imm. It.	395	[redacted]
Beni Imm. It. priv.	175	175
Beni [redacted]bili	[redacted]	1850
Cond. Acqua Roma	630	[redacted]
Generale Imm.	66	70

	13-12	14-12
Imm. Agr. Vittoria	4500	4500
Isvim	1710	1710
Risanamento	[redacted]	[redacted]
[redacted]		
Ass. Milano	5350	5350
» » priv.	2700	2550
Latina	[redacted]	420
Latina priv.	[redacted]	[redacted]
Generali	33700	34225
RAS	48600	49000
S.A.I.	[redacted]	4150
Toro Ass.	[redacted]	[redacted]
Toro Ass. priv.	2850	[redacted]
COMUNICAZIONI		
Alitalia priv.	960	960
Autostrada To-Mi	820	[redacted]
Fer. Co.	226	224
Italcable	2350	2350
N.A.I.	625	[redacted]
SIP	1259	1266
Torino-Nord	120	122
[redacted]		
Bastogi	340	[redacted]
Finsider	[redacted]	73
GIM	1715	1735
IFI priv.	2015	2035
Ifil	3850	3850
Invest	1390	1390
La Centrale	3725	3725
[redacted]	[redacted]	1000
Piemonte Finanz.	[redacted]	1550
Pirelli & C.	[redacted]	1990
Pirelli S.p.A.	985	1006 50
S.A.R.O.M. fin.	860	875
S.I.F.A.	[redacted]	[redacted]
S.M.E.	195	195
STET	1543	1578
ELETTROTEC.		
M. Marelli priv.	685	[redacted]
Marelli & C.	170	170
Pan Electric	—	—
MECC. AUTOMOB.		
FIAT *	1870	—
» priv. *	1447	—
Castagnetti	[redacted]	1140
Giardini	3250	3280

	13-12	14-12
Graziano & C.	1280	[redacted]
Nebiolo	286	[redacted]
Olivetti	[redacted]	[redacted]
» priv.	769	[redacted]
Westinghouse	[redacted]	[redacted]
MINERARIE METALL.		
Dalmine	215	225
Fornara & C.	500	[redacted]
Italsider	96	96
Metalli *	[redacted]	1880
Talco & Grafite	[redacted]	25800
Terni	98	98
CARTARIE - EDITOR		
Burgo ord.	4500	4450
» priv.	3000	3000
Cartiera Italiana	[redacted]	[redacted]
TESSILI		
Cot. Cantoni	3400	[redacted]
Fisac	1170	1170
Borgosesia S.p.A.	2760	2800
Borgosesia Risp.	[redacted]	2350
Montedison Fibre	9 50	9 50
» » pr.	13	13
Viscosa	[redacted]	420
» priv.	285	285
DIVERSI		
Acque pot. TO	[redacted]	555
Ciga	880	875
CIR	7055	6900
Pacchetti	33 50	32 50
OBBL. CO[redacted]. A [redacted]		
B.U. 73/83 7%	65	[redacted]
G.I.M. 73-78 7%	73 30	73 30
Pirelli 68/84 5%	67 50	67 50
Med. Fingest 7%	91 50	91 50
Med. C. Erba 7%	65 80	65 80
» Viscosa 7%	77 50	77 50
Med. S. Spirito 7%	81 50	81 50
Med. Montefibre 7%	65 30	65 30
Metalli 67 6%	72 30	72 30
Liquigas 7½ '70	54 70	[redacted]
» » '71	51 30	51 30
» » '72	52 20	52 20
» 7% '73	50 30	[redacted]
Iri Stet 7%	78 50	78 50

* Titoli a contrattazione continua: ultimo prezzo.

REDDITO FISSO A TORINO

	13-12	14-12
VALORI DI STATO		
Rendita 5%	73 80	[redacted]
Redimibile 3½%	95 50	95 50
Ricostruz. 3½%	96	96
» 5%	98 50	98 50
Pr. R. 5% Trieste	95 50	95 50
Rif. Fond. 5%	99	99
Pr. R. 5% Tr. '54	95 50	95 50
Pr. Ed. Sc. 5½ '67	82 60	82 60
» » '68	78 10	78 10
» » '69	75 50	75 50
» 6% '70	79 50	79 50
» » '71	80	80
» » '72	79	79
» 9% '75	89	89
» » '76	—	—
B.T.N. 5% '77	—	—
» '78	98	98
» 5½% '79	93 50	93 50
» » '80	[redacted]	87 40
» » '82	77 30	77 30
B.T.Q. 7% '78	[redacted]	98 40
» 9% '79	95 40	95 60
» » '79 II	94 10	93 90
» » '80	92 85	92 85
OBBLIGAZIONI		
ENEL 6% '65 I	77 45	77 45
» » [redacted] II	79	78 50
» » '66 I	73 75	73 75
» » '66 II	74 60	74 60
» » '67	71 40	71 60
» » '68 I	69 10	69 50
» » '68 II	68 40	69
» » '69 I	68 10	68 30
» » '69 II	67 80	[redacted]
» 7% '70	81 40	81 60
» » '71	80 40	80 75
» » '72 I	77 40	77 40
» » '72 II	67 275	67 45
» » '73	66 90	67 40
» '74 Ind.	115 10	115 10
» 10% '75	93 40	93 60
» Europa 6%	90 40	90 40
IRI 6% '64	84 80	84 80
» » '65	79 30	79 30
» Alfa 7% '70	72	72
Satap 5½% '65	55 50	55 50
» » '67	53 90	53 90
Autostrade 6% '68 I	[redacted]	[redacted]
» » '68 II	71 95	71 95
» » '69	66 20	66 20
» 7% '71	78 60	78 60
» » '72	76 50	77 50
» » '73	[redacted]	69 50
OO.PP. 5%	60 15	60 15
» 5½%	60 60	60 60
» 6%	59 75	59 60
» 7%	61 90	61 775
» '74 8%	61 50	61 50
» '75 8%	[redacted]	61 05
» I.St. 7% 1°	69 75	69 75
» » » 2°	68 70	[redacted]
» » » 3°	68 90	68 90
» » » 4°	68 40	68
» » » 5°	[redacted]	[redacted]
» » » 6°	68 80	[redacted]
» » » 7°	69	69
» » » 8°	70	70

	13-12	14-12
OO.PP. I.ST. 9% 9°	81	81
» Anas 6% '66	59	59
» » 7% '72	61 80	61 80
» Aut. 6% 1°	58 60	58 60
» » 7% 1°	61 60	61 10
» » » 2°	61	60 30
FF.SS. 6% '65 I	76 30	76 30
» » '65 II	76 40	76 60
» » '66 I	73	73 30
» » '66 II	73 375	73 375
» » '67	71 15	71 15
» » '69 I	67 80	67 80
» » '69 II	79 90	79 90
» » '70	66	[redacted]
» 7% '71	69 30	[redacted]
» » '72 I	[redacted]	69 60
» » '72 II	[redacted]	68 90
A.F.S. 6% '67	72 40	72 40
» » '68	[redacted]	[redacted]
» » '69	66 70	[redacted]
» 7% '70	69 20	69 20
» » '71	76 50	76 50
» » '72 I	75 70	75 90
» » '73	[redacted]	[redacted]
» 8% '74	88	88
» 8% '75	91	91
P.Verde 6% Sp. 1°	79	79
» » » 2°	77 50	77 50
» » » 3°	74 60	74 60
» » » 4°	74 60	74 60
» » » 5°	72 30	72 30
» » » 6°	72 80	72 80
» » » 7°	69 80	69 60
» » » 8°	68 40	68 40
» 7% I	73	73
» » II	[redacted]	69 80
Icipu venr. 5½%	89 20	89 20
» » 6%	73 375	73 05
» » 7% 1°	69 20	69 20
» » » 2°	66 70	66 70
» » » 3°	69 50	69 50
» » » 4°	67 50	67 50
» » » 5°	67	67
» » » [redacted]	[redacted]	70 20
IMI 7% XXVIII	73 50	73 60
» » XXIX	74 05	74 35
» » XXX	97	97
» » XXXI	92 60	92 60
» » XXXII	84 60	84 80
» » XXXIII	73	73
» » XXXIII op.	94 95	94 95
» » XXXIV	70 10	70 10
» » XXXV	74 50	74 50
» » XXXVIII	66 20	66 80
» » XXXIX	70 50	70 50
» » XL	93 50	93 50
IMI XLI 8%	71 80	71 80
» XLII [redacted]	[redacted]	68 50
» XLIII 8%	83	83
» XLIV 8%	—	—
» XLV 8%	81 75	81 75
» s.s. '64 I.V.	81 80	81 80
Enl Sud 6% '64 9°	92 20	92 20
Fint 5½% '60	91 30	91 30

	13-12	14-12
Olivetti 7% '58	95 20	95 20
Olivet. 6½% '59	95 50	95 50
» 5½% '62 1°	83 30	83 30
» 5½% '62 2°	87	87
It. Gas 5½% '61	83 40	83 40
Rumianca 5½% '60	98 80	98 80
» » '62	88 30	88 30
Viberti 7% '59 I	92 50	92 50
» » » II	92 50	92 50
Fornara 7% '56	—	—
RIV 5½%	70 50	70 50
Lancia 5½% '60	98 50	98 50
» » '62	87 50	87 50
Fergat 8%	78	78
Torino-Savona 5½	87 50	87 50
Tr.G.S.Bern. 5½	81 50	81 50
Cart. It. 5½ '62	77 50	77 50
Isveim. 6% [redacted]	94 50	94 50
» » » 10°	90 80	90 80
» » '65 11°	87 95	87 95
» » '66 12°	87 40	87 40
» » '67 13°	82 70	82 70
» » » 14°	81 45	81 45
» » '68 15°	82 50	82 50
» » '69 16°	78	78
» 7% '70 17°	77 50	77 50
» » '71 18°	78 30	78 30
» » » 19°	76 20	76 20
» » » 20°	72 40	72 40
» » » 21°	71 50	71 50
» 9% » 22°	87 80	87 80
Torino 6% '52	81	81
» Acm 5½ '60	72 20	72 20
» » » '62	—	—
S. Paolo 5%	85	85
» 6% conv.	66 20	66 20
» 6%	66 25	66 25
» O.P. 6% conv.	61 80	61 80
» » 6%	61 80	61 80
Credito Fond. 5%	78 60	78 60
C.I.S. 7% '70	81 20	81 20
» » '71 1°	76	76
» » » 2°	75 70	75 70
» » '72	69	69
» » '73	72	72
C.F.Piem. V.A. 6%	66 25	66 25
OBBLIG. IN VALUTA EST[redacted]		
Enel 7½% ($)	70	70
OBBLIGAZ. CONVERTIBILI		
Beni Imm. It. 7%	—	—
Imm. Roma 6%	—	—
IRI [redacted] 7%	78	78
Rumianca 6%	80	79
Pirelli S.p.A. 5%	67 20	67 20
Med. Fingest 7%	91	91
Med. C. Erba 7%	65 50	65 50
» Viscosa 7%	77	77
Med. Sip 7%	76 50	76 50
» S. Spirito 7%	81	81
» Montefibre 7%	65	65
Metalli 6%	72	72
Liquigas 7½% '70	54 50	54 50
» » '71	51	51
» 7½% '72	52	52
» 7% '73	50	50
GIM 6%	73	73

[redacted] soltanto sui titoli guida

TORINO — Si entra nel [redacted] scadenze tecniche [redacted] il mercato azionario incapace di andare oltre qualche temporanea azione a difesa dei titoli principali, [redacted] Sip, Stet, Generali. La risposta premi, dato il livello dei corsi, è naturalmente negativa. Il profondo malessere della Borsa è rivelato soprattutto dal [redacted] secondo piano, sul [redacted] l'offerta, modesta, [redacted] fronte [redacted] altro di [redacted] portafoglio. L'assorbimento [redacted] è assente e i corsi [redacted] per partite ridotte, [redacted] severe (Piemonte [redacted] —3%, Castagnetti —5%, Autostrada Torino-Milano —7%, Cir —2%). Fra [redacted] migliorano [redacted] lardini e Fornaci.

Nel [redacted] fisso si succedono [redacted] significative quanto a variazioni delle quotazioni; [redacted] è sempre [redacted]

Borsa [redacted] — Fiat [redacted]: 1865, 1873, 1882, 1882, [redacted] priv.: 1462, [redacted] fixing [redacted] 34.300 domanda, [redacted] offerta. [redacted] risp. 88, chiusura Saffa risp. 3550.

Alle stelle franco [redacted] marco tedesco Frana il dollaro

ROMA — Nuova forte impennata del [redacted] svizzero e del marco, [redacted] brusca [redacted] dollaro stamane [redacted] mercato valutario italiano. Proseguendo [redacted] sua spinta al rialzo il franco svizzero è salito a 419,928, in aumento di oltre [redacted] punti sulla quota[redacted] di 415,61 registrata [redacted] fixing di ieri. Il marco, a sua volta, è arrivato [redacted] quota 411,046, dai [redacted] di ieri, anch'esso quindi in aumento di [redacted] punti. Il dollaro [redacted] sceso al [redacted] dell'anno, con [redacted] quotazione di 874,29 (ieri 876,625).

[redacted] il franco francese, [redacted] quotato stamane 182,377 (da 182,325), più [redacted] è salita a 1616,833 ([redacted] 1611,125). (Agi)

Quotazioni delle valute nel mercato parallelo: sterlina oro [redacted] - 48.000: sterlina oro vecchia 44.000 - 46.000: marengo svizzero 39.000 - 42.000; sterlina carta G.B. 1600 - 1640; dollaro Usa [redacted] - 887; marco germanico 406 - 418; franco svizzero 412 - 425; franco francese 178 - 184; oro fino 4450 - 4570; argento 140 - 155.

A MILANO

La risposta premi si è conclusa [redacted] prevalente abbandono [redacted] partite prenotate. Tuttavia il [redacted] presentato stamane un'intonazione di fondo dapprima resistente e poi a mano a mano più stabile. D'altra parte i continui alleggerimenti effettuati nei giorni scorsi sembrano [redacted] esauriti e il mercato [redacted] potuto beneficiare di [redacted] po' d'ossigeno dato da alcune ricoperture [redacted] titoli a più largo mercato.

La compilazione del listino ha messo in evidenza [redacted] certo risveglio di ordini che [redacted] permesso alla maggior parte [redacted] titoli di recuperare un modesto terreno rispetto alla vigilia. Non [redacted] molto, ma è [redacted] un fatto concreto l'aver arrestato la caduta dei prezzi che aveva portato gli indici ai minimi assoluti. I titoli assicurativi, le due Fiat, le [redacted] che ieri erano [redacted] decisamente, le Pirelli, [redacted] stesse Montedison hanno recuperato qualche punto sul finale; migliori le Toro e le Sai. Dopoborsa abbastanza stabile ma poco attivo. Reddito fisso equilibrato con [redacted] accentrata sempre sulle Enel [redacted]

Ecco [redacted] quotazioni:

Abeille 7000; Aedes 1107; Alitalia 395; Alivar 850; Alleanza 15.100; Anic 129; Assicuratr. 126.000; Autos. To-Mi 763; Bastogi 374,75; B.co Roma 7600; [redacted] Imm. or. 392; [redacted] Imm. pr. 156; Beni Stabili [redacted]; Binda [redacted]; [redacted] 1301; Brioschi 11.500; Burgo or. 4475; Burgo pr. 3000; [redacted] 241; Cantoni 3136; Carlo Erba or. 695; Carlo Erba pr. 352.

Cascami 4320; Cementir 471; Ciga 870,50; Coge 740; Comit 9490; Comp. Milano or. 5250; Comp. Milano pr. 2600; Comp. Toro or. 5695; Comp. Toro [redacted] 2930; Cond. Acqua 595; Credit 1550; Cucirini 3730; Dalmine 223; De Ferrari 1446; E. Marelli 155; Eridania 1380; Eternit 701; Falk. or. 2500; Falk pr. 2219; [redacted] or. [redacted] pr. 1483.

Finmare 64; Finsider 75; Fi[redacted] 1180; Fond. Incendio 4900; Fond. Vita 12.700; Generalfin 870; Generali 34.400; Giardini 3300; Gim 1780; Ifi pr. 2020; Ifil 3790; Ilsa Viola 1001; Imm. Roma 72,75; Iniziativa 3740; Interbanca 9650; Invest 1325; Isvim 1630; Italcable 2360; Italcementi [redacted]

Italgas 526; Italia Ass. 14.910; Italsider 92; La Centrale 3656; L'Ausiliare 3100; Lepetit or. 11.870; Lepetit pr. 11.800; Linificio 267; Liquigas 62; Magneti M. 644; Magona 1270; Marzotto 991; Mediobanca 30.510; Metalli 1945; Mira Lanza 18.790; Mittel 881; Mondadori pr. 611; Montedison ss 124,50; Montedison cs 103; Montefibre or. 8.25; Montefibre pr. 8,75.

Nai 640; Nebiolo 280; Nord Milano 400; Olcese 45; Olivetti or. 864,50; Olivetti pr. 755,50; Pacchetti 31,50; Pertusola 1900; Pierrel 223; Pirelli e C. 1940; Pirelli S.p.A. 1015; Pozzi or. 480; Ras 49050; Rinascente or. 39; Rinascente pr. 26,25; Risanamento 2875; [redacted] Zuc. or. [redacted] Romana Zuc. pr. 229, Saffa 3600; [redacted] 4190; Sarom 874; Sifa 525; [redacted] 1430; Sip 1272; Sme 175; Stampati 2950; Standa 1950; Stet 1568; Tecnomasio 227; Terni 85; Tosi Franco 10600; Trafilerie 485; Un. [redacted] 8050; Viscosa or. 407; Viscosa pr. 284; Westinghouse 7250.

Sciopero nei porti

ROMA — La segreteria nazionale della Fulp (Federazione unitaria lavoratori dei porti Cgil-Cisl-Uil) ha deciso lo sciopero nazionale di tre ore di tutti i lavoratori dei porti per il 21 dicembre. Per il lavoro [redacted] turni lo sciopero sarà di tre ore per ogni turno. Con questa prima azione sindacale i lavoratori dei porti intendono sottolineare la volontà della categoria di sostenere con forza gli obiettivi della piattaforma rivendicativa, sia quelli riguardanti l'adozione di una nuova politica per i porti sia quelli relativi [redacted] rinnovi contrattuali: nello stesso tempo lo sciopero vuole essere una protesta nei confronti del ministero della [redacted] Mercantile per i ritardi nell'apertura delle trattative. [redacted] segreteria nazionale della Fulp si riunirà il 22 dicembre per definire [redacted] ulteriore programma di lotte.

Con ricevute [redacted]

[redacted] 23 denunciati: frodarono una tantum

GENOVA — (p.l.) I carabinieri genovesi hanno denunciato [redacted] piede libero due persone: Vincenzo Fichera, [redacted] anni, carrozziere, [redacted] Raimondo [redacted] Melis, 27 anni, commerciante, [redacted] l'accusa di aver falsificato i moduli di versamento dell'«una tantum». Altre ventuno persone sono state a loro volta denunciate per aver acquistato [redacted] versato queste ricevute.

L'indagine è nata [redacted] una segnalazione fatta ai cara[redacted] di [redacted] dall'opera «Messaggero di Sant'Antonio» che, in occasione dell'ultima tassa «u[redacted]» sulle auto, aveva ricevuto [redacted] ogni parte [redacted] centinaia di versamenti [redacted] mille li[redacted] Questi moduli erano scritti in un [redacted] particolare e numerosi provenivano [redacted] Genova.

I carabinieri si [redacted] al lavoro [redacted] hanno scoperto l'inganno. Fichera [redacted] Melis avrebbero compilato le reversali [redacted] poi falsificato le ricevute [redacted] pagamento.

(Segue [redacted] pag. 9)

Dopo una vita interamente dedicata alla famiglia è serenamente mancata

[redacted] Ferrante in Percoco

Angosciati [redacted] dànno il triste annuncio: il marito Elio cui [redacted] indissolubilmente unita, i figli Vezio ed Eliana che mai dimenticheranno i preziosi insegnamenti, Cristina e Paolo, le affezionate nipotine Rossella, Anna, [redacted]a, Elena, Elisabetta, i fratelli Viniclo, Vezio, Spartaco e famiglie e parenti tutti. Un particolare ringraziamento ai dottori Mario Acuto, Michele Delsedine, Benedetto Emanuele. Funerali oggi ore 16 nella Parrocchia Madonna delle Rose.
— Torino, via [redacted], 14-12-1977.

Giuseppe e Tersina [redacted] partecipano con infinita tristezza al grande dolore di Elio, Eliana e Vezio.

Celso, Stella [redacted] Gianmatteo, [redacted], Nando e Adelia commossi partecipano fraternamente [redacted] dolore di Elio e famiglia.

La famiglia Musso partecipa sentitamente.

Sandro Liana Salamano partecipano al dolore del colonnello Eli[redacted] e dei fraterni amici Paolo Eliana e Vezio per la perdita della cara

Anna Percoco

— Torino, 13 dicembre 1977.

Ismene L[redacted]ana Mariella Vittorio Antonietta N[redacted] si stringono con fraterno affetto [redacted] Elio Eliana Vezio e familiari per [redacted] perdita dell'adorata moglie e madre esemplare

[redacted] Percoco Ferrante

— Torino, 13 dicembre 1977.

Luciana Di Mase si unisce al dolore della famiglia.

Mario Gabriella Cotta-Ramusino partecipano al dolore della famiglia.

Gli amici di Eliana e Paolo Peretti partecipano affettuosamente al loro dolore [redacted] la perdita della [redacted] signora

Anna Percoco

Marisa e Antonio [redacted]
[redacted] e [redacted] Delleplane
Adelia [redacted] [redacted] Fontana
Marilù [redacted] Gino Grignollo
Grazia [redacted]
[redacted] e Piero Pianta
[redacted] e Gian Matteo Sirola
Eliana e Riccardo Sirone
— Torino, 13 dicembre 1977.

Rina Dell'Orto prende viva parte al dolore della famiglia Peretti per la dipartita della signora

Anna Percoco

— Torino, 13 dicembre 1977.

Partecipano al grande dolore di Eliana e famiglia gli amici:
Mario Carla Acuto
Piercarlo Giusy Andreoletti
Giorgio Laura Aragno
Piero Biancalucia Barabino
Sergio Aida Beroit
Carlo Gianna Bietta
Giusto Marisa Bocchetti
Giancarlo Lilli Caiasso
Gino Lucia Cavezzale
Bruno Carla Chiavarino
Guido Anita Colonna
Mike Anny Delsedime
Corrado Tina Drammi
Ferruccio Annelise Ferrero
Carlo Barbara Fraschini
Ezio Lidia Gribaudo
Umberto Angela Malocco
Giovanni Ena Mannoni
Remo Rosanna Menegozzo
Pino Laura Menzio
Mario Cristina Moselli
Gigi Franca Muratore
Gianni Luciana [redacted]
Alberto Luisa Pegani
Giampiero Fiorella Picco
[redacted] Gabriella [redacted]
Ideo [redacted] Sappino
Silvano [redacted] Saracco
Gioacchino Silvana Savio
Piero Marcella Scarrone
Lucio Franca Trovato
Giancarlo Mariuccia Vergano
Giorgio Zucchelli

Partecipano [redacted] dolore dei familiari del caro

Mario Enrici

[redacted] amici:
Stefano Adriano
Sergio Bianchino
Chiaffredo Bione
Giorgio Bramino
Giuseppe Cagliero
Orlando Cappa
Armando Facelli
Pietro Franco
Attilio Garelli
Giuseppe Garelli
Giovanni Ghibaudo
Vincenzo Giuggia
Giuseppe Gola
Angelo Matsano
Giovanni Occelli
Walter Saccato
Libero Verna
[redacted] Viglietti
— Cuneo, 13 dicembre 1977.

Cristianamente si è spenta la ragioniera

Lydia Perassi

Esattrice II. DD.

Con infinito dolore ne dànno l'annuncio: il fratello G[redacted] con la moglie Isabella Bruno: le sorelle: Magda col marito Nino Siano; Elda col marito [redacted] Busso: la cognata Felicina Castellengo ved. Perassi; tutti i carissimi nipoti e in particolare l'amatissima Carla; la zia Lisa; i fraterni cugini Franco e Lydia Perassi, i pronipoti, i cugini Perassi, Coppa, Bona e parenti tutti. I funerali avranno luogo in Cavour giovedì 15 c.m. alle ore 14,30 partendo da via Roma 15.
— Cavour, 14 dicembre 1977.

Si uniscono [redacted] dolore per la scomparsa della cara LYDIA i [redacted]gini Adriano, Tiziana, Piero, Nuccia, Elena.

Franco, Lydia, Giorgio ed Emilia Perassi piangono insieme ai cugini Magda, Guido, Elda la [redacted] della carissima LYDIA.

La suocera Giuseppina Bruno, i [redacted] Vittorio e Franca Bruno con i figli partecipano affettuosamente al dolore [redacted] Guido, Isabella e famiglia per [redacted] dolorosa perdita della cara LYDIA.

Partecipano al dolore [redacted] famiglia Perassi gli amici:
Giuseppe Aluffi
Cesare [redacted]
Eugenio Aluffi
F[redacted] Argentero
Felicina Boaglio ved. Bonis
Domenico Borgna
Pierino Cocito
Claudio Costamagna
Gianmichele Garella
Giovanni Genovesio
Angela Genna
Maria e Giacomo La Marca
Gigi Martina
Licia e Alarico Mongardi
Ferdinando Pel[redacted]
Livia Perino
Francesco Rivoira
Alfredo Roncelli
Gianni Viale
Delia e Gianni Zucchelli

L'Associazione Provinciale Esattori Imposte Dirette di Torino prende parte al dolore dei famigliari per la scomparsa della collega

rag. Lydia Perassi

Esattore consorziale [redacted] Cavour
— Torino, 13 dicembre 1977.

I NOSTRI GIORNI

Per la riforma carceraria e l'amnistia, contro le «sezioni speciali»

Sul pullman sciopero della fame

ALESSANDRO DI GIORGIO

Piazza Carlo Alberto: dentro il grosso pullman ridipinto e tappezzato di scritte ■ ■ manifesti si consuma il settimo giorno ■ sciopero della fame per Vincenzo Parrella, della Lega non violenta ■ detenuti, per Carlo Bechis ■ Maria Grazia Neri, ■ Comitato nazionale liberati ■ carcere, ed il quarto giorno per Giuliana Cabrini, segretaria ■ Lega. Qualche brandina, un termosifone, un paio ■ thermos ed un tavolo ■ i fogli per le firme sono tutto il corredo del pullman. Bechis ■ Maria Grazia Neri non ci sono: il primo è ■ lavorare («*Finché le forze lo sorreggeranno*», dicono i compagni), la seconda è da ■ neurologo per ■ controllo.

Parrella è visibilmente provato: parla sottovoce, ha già perso sette chili. Inoltre soffre ai reni ■ è stato sconsigliato di proseguire ■ sciopero. Giuliana Cabrini appare più vitale, ma denuncia disfunzioni cardiache: «*La nostra iniziativa* — dicono — *non prevedeva lo sciopero della fame. Avevamo iniziato questa raccolta di firme per sollecitare l'applicazione della riforma carceraria e l'amnistia, che era stata promessa dal governo, a favore dei detenuti per reati che prevedono ■ pena inferiore ai cinque anni. Ma ■ situazione nelle carceri si è improvvisamente aggravata: in tutta Italia stanno ■rgendo sezioni speciali nelle carceri comuni, ufficialmente da utilizzare per i detenuti cosiddetti pericolosi in transito*».

Come ■■■ queste ■■ zioni speciali?

«*Prevedono l'isolamento assoluto, non consentono neppure il colloquio in forma diretta ■■■ i parenti in visita. Persino il periodo di aria viene fatto trascorrere entro cortiletti di pochi metri quadri, praticamente un'altra cella. Le sezioni sono in realtà destinate ■ servire ■■■ ghetti per i detenuti scomodi. A Torino sono in previsione 50 posti*».

E contro questi provvedimenti avete intrapreso lo sciopero.

«*Infatti. La situazione richiedeva ■■■ risposta immediata. Oltre tutto, per l'installazione di queste sezioni speciali si utilizzano i 400 miliardi stanziati per ■ riforma carceraria, in aperto contrasto ■■■ l'articolo 90 della stessa legge. Noi chiediamo che il governo rispetti almeno le leggi che ■■■*».

Accanto allo sciopero prosegue la raccolta delle firme: hanno già aderito ■■■ persone, tra ■ quali Giovanni Conso, il presidente della Provincia Salvetti, il giudice di sorveglianza Franco, ■ viceprimario al Nuovo Martini Morgando, il presidente dell'Atm Bertotti. Arrivano in piazza Carlo Alberto molti ex detenuti, ■ portare il loro appoggio ■ ■ discutere ■■■ problema del reinserimento degli scarcerati, altra questione bruciante posta in rilievo dagli scioperanti: «*Abbiamo chiesto incontri con ministri e parlamentari. Domandiamo che il governo fissi ■■■ data precisa per l'amnistia, interrompa i lavori per ■ sezioni speciali e operi fattivamente per il reinserimento degli ex detenuti*».

Secondo alcuni lo sciopero della fame è una sorta di ricatto morale. Come rispondete?

«*Il ricatto* — dice Giuliana Cabrini — *non è il nostro. E' il governo che non mantiene le promesse. L'amnistia ■ stata fatta slittare più volte, ed ora ci dicono che verrà attuata dopo il processo Lockheed, una scelta per lo meno sospetta. Bonifacio, inoltre, aveva detto che si sarebbero istituite cinque carceri speciali, poi sono diventate otto, adesso si costruiscono le sezioni speciali nelle carceri comuni. Tutto questo ■■■ contro quanto avevano assicurato, ■■■ contro le leggi, contro la Costituzione. Se i partiti l'hanno dimenticata, è nostro dovere ricordargliela*».

Da un thermos bevono un po' ■ ■ non zuccherato. ■ l'unica sostanza che ingeriscono, circa due litri ■ giorno, oltre ■ tre pastiglie di vitamine. Quanto tempo intendete andare avanti?

«*Non abbiamo scadenze* — risponde Parrella —. *In questi giorni non si pensa a smettere, non ci preoccupiamo delle conseguenze*».

Entrano altre persone, per lo più studenti, insegnanti, giovani. Firmano, portano ■ loro solidarietà, ■ volte si fermano a discutere. La battaglia continua.

GLI APOSTOLI

DI FRANCO BRUNA E PIERO SORIA

Movimento fem

Lei n Allo è un

DONATA GIANERI

A l ristorante il cameriere dice: «*Per cambiare, portiamo il conto alle signore?* — e aggiunge ridendo — *Tanto, è sempre lo stesso portafoglio che paga!*». Con lui ridono grassamente i signori presenti. Anche le signore, dopo un attimo d'incertezza, si uniscono alla risata generale. Vittime da secoli d'un certo tipo di luoghi comuni, le donne hanno imparato, per il quieto vivere, a ridersi addosso ■ ad accettare senza commenti la loro condizione di subordinate senza-portafoglio. Molte la trovano persino naturale ■ addirittura comoda e non afferrano il lato grottesco della farsa donna-uomo di cui sono, da sempre, le protagoniste. E' giusto che lui partecipi alla battaglia della vita e che lei faccia da spettatrice, limandosi le unghie: giusto che lui guadagni il suo sostentamento per la famiglia e che lei si occupi di questa famiglia a tempo pieno, ■■■ mai distrarsi da padelle e pattumiere.

Cosa c'è di più bello, d'altronde, che fare la madre? E' una condizione ideale, gli uomini ce l'hanno sempre invidiata come invidiano la relativa irresponsabilità, l'apparente libertà emotiva di noi donne.

«*Perché gli uomini* — Erica Jong, autrice di ■ di volare», e accesa fe nista — *hanno tutto resse a mantenerci specchi d'ingrandimen stinati a riflettere il lor bambinaie incaricate levare i loro figli, lavo domestiche non retrib terapeute non ufficiali curare la loro mente e corpo*».

La donna che sceg ruolo ■ madre di fam sceglie al tempo stesso di massaia ■ come tale considerata dal mond la circonda, con tono ternalistica condiscend il ginecologo le parlerà a una sottosviluppata, diatra prescriverà le cu i figli ■■■ chiedere parere, considerandol

...minista, occupazione e discriminazioni

...on ha lavoro?

...a casalinga

...crive ...aura ...nmi- ...inte- ...come ...o de- ...ego, ...i al- ...trici ...ite e ...tte a ...loro

...ie il ...glia. ...uello ...errà che pa- ...nza: ...ome pe- per suo ot-

tusa o ignorante, il marito approfitterà d'ogni minima occasione per zittirla con un tediato *«ma cosa vuoi sapere, tu, che passi la giornata in casa»*. Avrà in compenso la partecipazione della lattaia e del verduriere, potrà discutere col macellaio ed esprimere le sue opinioni con la portinaia: ma cercherà di alzare la testa di dire la sua, decidendo magari di occuparsi attivamente del problema scuola, verrà giudicata *«una madre velleitaria che cerca un compenso alle sue frustrazioni politiche nei consigli di classe»*. Nasce dunque il sospetto che l'uomo confini le donne nei lavori domestici per avere la possibilità di urlargli a ogni più sospinto *«Ma torna a fare la calza!»*. Un richiamo che nessuno penserebbe mai di indirizzare al maschio anche se, notoriamente, uomini insigni persino sovrani non hanno nascosto di dilettarsi col lavoro ai ferri: ma quello che per loro è un hobby, viene considerato la nostra fondamentale vocazione.

Duro è il mestiere di donna: sia che la donna abbia un mestiere, sia che non ce l'abbia. Perché se una donna che non lavora appare un'abulica e frustrata, la donna che lavora appare un'avida cacciatrice di soldi: muoverla è soltanto la sete di guadagno, vuole comprarsi la pelliccia, la seconda macchina, pagarsi la settimana bianca, offrirsi il capriccio del momento. E per farlo ruba il posto agli uomini che debbono, invece, mantenere la famiglia. Non si pensa che una donna, «una madre», possa voler contribuire al mantenimento della famiglia: è compito che non le compete e perciò non le viene riconosciuto. Difatti mentre l'uomo senza lavoro è un disoccupato, la donna senza lavoro è una casalinga. E in Italia abbiamo tredici milioni di casalinghe, una parte delle quali, commenta Gabriella Parc, sarebbe ben felice di trovare un'occupazione fuori casa almeno per mezza giornata, mentre circa milione ha dichiarato di essere disposta a lavorare a tempo pieno.

Altra accusa: occuparsi ancora di «discriminazione» nei posti di lavoro, quando la disoccupazione impera. Le femministe, si dice, sono talmente ammalate d'ideologia da diventare miopi e insensibili ai problemi del presente. In verità, non sono miopi, sono stufe. Da secoli i loro problemi passano in secondo piano a favore, appunto, dei problemi del momento: poiché ogni presente ha i suoi problemi, non è mai venuto il momento giusto per quelli della donna. Così, hanno deciso di non attendere oltre e non rimandare ancora ciò che per esse è primario, se non vitale. Per esempio: la sottoccupazione della donna che esiste da quando si è attribuito lo scettro del potere all'uomo e quello del dolore alla donna, destinata a partorire, ad allevare i figli e a starsene zitta. Sin dall'antica Grecia le donne ebbero in sorte i lavori più umili e pesanti: mentre ai maschi spettavano le attività superiori nobilitate dall'intelletto. In alcuni Paesi, questo accade ancora oggi: in altri, diciamo nella maggioranza, le donne possono accedere, sulla carta, a tutti i mestieri.

In pratica, le cose cambiano. Anzitutto, ed è la prima remora, una donna deve quasi sempre scegliere tra la famiglia e la carriera: se sceglie la carriera non potrà sottrarsi ai ripensamenti, quindi a inevitabili sensi di colpa (ha sacrificato i figli al proprio lavoro). Quando mai s'impongono all'uomo queste difficili, amare scelte? Non parliamo poi degli ostacoli che una lavoratrice incontra sul suo cammino, per il solo fatto d'essere donna: a che le impongono sempre fatiche doppie, bravura doppia, a parità di successo con l'uomo. Oggi può farsi strada nelle professioni libere: non muove un passo nell'organizzazione dove è rappresentata unicamente dalla segretarietta giovane che dopo qualche anno si sposa e se ne va, oppure dall'anziana segretaria la cui maggior gloria consiste nel vivere di luce riflessa passando da un pezzo grosso a pezzo ancora più grosso a servendoli tutti con umile fedeltà.

Racconta Luciana M., quattro lingue, l'inevitabile diploma di segretaria d'azienda, la «bella presenza» indispensabile in certi uffici: *«Entrai in una grande ditta di marketing, piena di speranze e di voglia di arrivare. Mi bastarono pochi giorni per capire che, assunta come segretaria, avevo mansioni indefinite, qualcosa di mezzo tra hostess e il fattorino. Mi facevano servire il vermouth agli ospiti importanti, cui potevo dire, in compenso, b giorno e come sta una delle quattro lingue che conosco perfettamente. E le altre tre ragazze del mio ufficio non subivano un trattamento diverso: dovevano sistemare i fiori e pulire i portaceneri. Guai a ribellarsi. Una volta che protestai, il mio principale* per farmi abbassare la cresta *mi mandò a rinnovargli il bollo dell'automobile. Passai una giornata, o quasi, a fare la coda. Al ritorno gli feci notare che non era conveniente per lui, dato il mio stipendio, farmi perdere tempo in quel modo ed egli rispose che proprio perché mi pagava tanto aveva il diritto di usarmi come più gli piaceva. Me ne sono andata»*.

Anche in ufficio, e soprattutto in ufficio, la donna deve mantenere intatta la propria aura di angelo del focolare: ben pettinata e ben truccata, aggiornare il calendario eterno, ricordare gli appuntamenti al principale, sceglliergli il ristorante *come il faut* per la cena intima suggerirgli il regalo per l'amante. E' raro che le si chieda di pensare: dietro il golfino-gonna della segretaria d'azienda persiste l'eterno femminino di reazionaria memoria.

Difficile poter scindere la donna dalla segretaria, l'impiegata o l'operaia dalla donna. Ed è dei motivi di lotta per femministe, che seguitano a far canaio anche in un momento come questo, con lo spettro della disoccupazione che incombe sulle donne in maggior misura che sugli uomini. Ma nulla può indurle a «deporre le armi», per così dire: *«Fatevi criticare, insolentire, ma non interrompete la battaglia: ogni tregua vi obbligherà a ricominciare daccapo* — scrive la irriducibile Erica Jong —. *Quando noi occupavamo le redazioni delle riviste, le università e le aziende, la stampa ci derideva, ma allora abbiamo anche ottenuto delle reali conquiste. Quando abbiamo di protestare, il mondo maschile è stato contentissimo di scivolare nella sua antica misoginia. Per questo, dobbiamo continuare a protestare non rinunciarvi mai»*.

GLI ALTRI DICONO

CORRIERE DELLA SERA

La nave arrugginita

Questa crociera sulla «Michelangelo» proprio diversa. Né musiche, né balli, né addii. La nave sembra piantata nei mari d'angoscia delle pagine marinare dell'Ottocento: una bonaccia che dura tutta la vita. Immobile dentro acque calde (trentacinque gradi). Le alghe della laguna le si stringono attorno, i gabbiani saltano sul fango a pochi passi dalla prua. Spunta da lontano come un monumento: una specie di piramide sopra le dune di sabbia. Nel deserto crescono tante cose: una città, un porto, le torri di una base militare. Di alberghi ce n'è uno. La nave fa da albergo e caserma. Come da contratto. Seicento militari che diventeranno ottocento: po' di tecnici stranieri venuti a rigovernare le strutture di banchine che devono essere allungate per ospitare gli incrociatori nuovi dello Scià.

Ogni mattina l'alzabandiera raccoglie a prora i marinai iraniani. Si ha l'illusione che stia per cominciare una giornata diversa: forse la nave alzerà gli ormeggi per scappare da questo mare soffocante? Non può scappare. Le restano pochi mesi di speranza, poi, per muovere la caserma-Michelangelo servirà il miracolo di esperti che dovranno correre dall'Europa. Sei mesi di immobilità hanno arrugginito questa montagna elegante.

IL GIORNO

E ora?

Ma ammettiamo pure che il questore di Roma abbia sbagliato. Che cosa c'entrano con il divieto le decine di cittadini che hanno visto le proprie macchine incendiate o danneggiate, i negozianti che hanno avuto le vetrine infrante? Tutto ciò è avvenuto spesso in periferia, sono stati colpiti modesti bottegai, cittadini a reddito limitato. Questi estremisti ignorano dunque la legge aurea di ogni rivoluzionario, che è quella di moltiplicare inutilmente i propri nemici. Sembra quasi che non solo vogliono spingere lo Stato una politica aspramente repressiva ma anche si affannino procurare un consenso di massa ad una politica autoritaria da cui, secondo le loro concezioni, dovrebbe nascere una rivoluzione rigeneratrice. Quando il giovane Crescenzio morì bruciato vivo, parve che il movimento cominciasse a fare un'autocritica. E ora?

la Repubblica

I soldi in Svizzera

Repubblica: Come mai gente continua ad avere fiducia nel sistema finanziario svizzero?

Luca Anstalt: *«Lì le istituzioni funzionano con criteri seri e ciò basta ad attirare i capitali. Ma il banchiere ha una struttura mentale di fine '800 ancorata al mercato dell'oro con la pretesa però di inserirsi nella dinamica finanziaria del momento che è del tutto nuova.*

R.: Quali le conseguenze?

A.: *«Basta citare l'eccessiva importanza che i banchieri di Zurigo hanno dato e danno all'oro. Qui le perdite per la clientela non si contano. Non parliamo poi della valuta. Hanno consigliato l'investimento in dollari nel momento in cui il dollaro cominciava scendere. Hanno venduto franchi svizzeri quando questi cominciavano ad apprezzarsi e così via»*.

R.: Allora cosa consiglierebbe agli italiani?

A.: *«Non portare capitali in Svizzera»*.

R.: E per quelli che li hanno esportati suo tempo?

A.: *«Proporrei una seconda 159. Sono certo, in base alla mia esperienza, che molti approfitterebbero per farli rientrare. Almeno quelli rimasti»*.

Alvit CONFEZIONI

UOMO DONNA BAMBINO

UN REGALO PER NATALE

La ALVIT offre un regalo natalizio a la Clientela effettuando sconto straordinario su la merce.

E' un'occasione unica. L'entrata è libera.
Confrontateci.

Alvit CONFEZIONI

TORINO:
Via Garibaldi 39
Via Garibaldi 23
Via Cernaia 38
Via Nizza 9
Via Mad. Cristina 55
Via Nanni 105
Via Carlo Alberto 36

GENOVA:
Via XX Settembre 222/R
Via G. Torti 28/R

SANREMO:
Via Palazzo 92
Via Escoffier 26

ASTI:
Via Cavour

BIELLA (VC):
Via Italia 40
Galleria del Centro

ACQUI TERME (AL):
Via Monteverdi 54

TUTTOLIBRI
per i tuoi libri.

J.F.J.R. TORINO C.so G. Cesare 16
GESTORE ISTITUTO VENDITE GIUDIZIARIE
CASA delle ASTE
OGGI ALLE ORE 21
ECCEZIONALE ASTA DI REALIZZO di:
Eredità Vietti altre committenze comprendente ARGENTERIA - SCHEFFIELD ed inoltre importanti GIOIELLI - OGGETTI PREZIOSI - MOBILI ANTICHI - TAPPETI ORIENTALI - DIPINTI ANTICHI, dell'800 e CONTEMPORANEI.
Per informazioni: tel. 280.939 858.463

Fiat 241 Diesel

l'autocarro da 14 q.li con doppio piano di carico

Il Fiat 241 è l'autocarro "commerciale" più venduto in Italia.

Un successo cresciuto sulle sue eccezionali doti di robustezza, economicità e maneggevolezza. Il Fiat 241 è tanto noto che non ha bisogno di nuove presentazioni.

Tutti sanno che è:

*__robusto__ perchè è un autocarro [redacted] struttura portante integrata da longheroni ampiamente dimensionati;

*__economico__ perchè è un Diesel supercollaudato ("1900" da 47 CV-DIN);

*__affidabile__ perchè non dà mai noie e dura una vita.

Il 241 è anche disponibile con motore a benzina di 1500 cc.

Il Fiat 241 ha un doppio piano [redacted] carico.

Piano [redacted] carico superiore, continuo, perfettamente libero e agibile da 3 lati, con la possibilità di utilizzo di un doppiofondo. Questo è accessibile da un portello posteriore e serve per sistemare attrezzi da lavoro e carichi lunghi.

Piano di carico inferiore, ribassato, sviluppato per tutta la lunghezza del cassone, largo oltre un metro, utilizzabile rimuovendo il pianale superiore costituito da un robusto tavolato verniciato. È un vantaggio in più per particolari esigenze di trasporto.

Il 241, come tutti i veicoli commerciali Fiat, viene consegnato [redacted]n il libretto [redacted] "Ci pensa Fiat" che descrive i vantaggi [redacted] le garanzie della più este[redacted] organizzata rete assistenziale in Italia.

"Ci pensa Fiat" è un'iniziativa che [redacted] aperto un capitolo nuovo nei rapporti con il Cliente Fiat.

Fiat 241 cabinato.
La razionalità di struttura [redacted] la grande robustezza rendono [redacted] 241 cabinato particolarmente idoneo [redacted] una vasta gamma di allestimenti specifici.

Presso Filiali, Succursali e Concessionarie Fiat anche con rateazioni Sava.

FIAT *veicoli commerciali*

ECONOMICI

19 *Vendita alloggi*

CASALEGNO libero via Piazzane (Lingotto) camera tinello cucinino servizi 11.500.000 dilazionabili Telef. 885.962 832.904

CASALEGNO libero via Tiziano (adiacente Molinone) cameretta tinello [redacted]golo cottura con Monoblocco servizi terrazzo con veranda, completamente ristrutturato, moquette, adatto pied-à-terre 13.000.000 dilazionabili Tel 885.962 832.904.

CASALEGNO via Monferrato (Borgo Po) libero 2 camere cucina servizio esterno quarto piano senza ascensore 8.500.000 dilazionabili Tel. 885.962, 832.904, 835.394

CASALEGNO via Rimini (adiacente piazza E. Toti) camera cucina ingresso servizi balconi 9.000.000 dilazionabili. Tel. 885.962.

CASALESE Val Cerrina casetta ristrutturata 2 piani fuori terra 4 camere cucinotto servizio 20.000.000. Centrocasa 767.888

CENTRO EUROPA libero recente piano alto soggiorno tre camere cucina biservizi posto auto 36 milioni più 7 milioni mutuo 6% Fisim 585.902 581.759.

CIRIE' via Vigna appartamento nuovissima costruzione 2 camere cucina bagno mansarda box auto 32.000.000 meno 9.000.000 mutuo fondiario. Gabetti 5767.

CONFAR vende libero tra corso Rosselli e largo Orbassano camera tinello a L. 14 milioni 200 mila dilazionabili. Tel. 519.017 519.085.

CONFAR vende in corso Tortona (piazzale Regina Margherita) camera e cucina buon reddito a L. 5 milioni. Tel. 519.017 519.085.

CONFAR vende libero signorile in palazzina a San Mauro 3 camere e cucina volendo box a L. 36 milioni 900 mila. Tel 519.017 519.085.

CONFAR vende libero signorile a Moncalieri (Borgo S. Pietro) ultimo piano spazioso 2 vani 4., 20 milioni 500 mila. Tel. 519.017 519.085.

CONFAR vende fronte Fiat Mirafiori in palazzina 2-3 vani liberi e occupati a partire da L. 11 milioni 200 mila. Tel. 519.017 519.085.

CONFAR vende libero adiacenze Mercati Generali (via Albissola) 2 camere cucina a L. 17 milioni 900 mila dilazioni. Tel. 519.017 519.085.

CONSULEDILE 535.322 vende a pochi metri da corso Dante via Foscolo 8 appartamenti signorili 1-2-3 camere cucina ingresso bagno da 12.000.000 a 25.000.000; 3-4 camere tinello ingresso bagno da 27.000.000 a 31.000.000. box [redacted].000.

CONFAR vende libero a Nichelino piano alto [redacted]ora tinello a L. 15 milioni 850 mila più 750 mila mutuo dilazioni. Tel. 919.017 519.085.

[redacted] Grosseto adiacenze Chiesa della Salute, libero recente piano alto ottime rifiniture camera tinello cucinino servizi 19 milioni 900 mila dilazioni. Fisim 585.902.

CORSO Palermo sicuro investimento camera cucina servizio 4.500.000. Centrocasa 767.888.

CORSO Siracusa piano alto libero saloncino 2 camere tinello cucinino bagno Tel. 831.380 835.570.

CORSO Traiano libero salone 2 camere tinello cucinino doppi servizi box auto. Tel. 831.380 835.570.

CORSO Traiano libero recente ampio ottime rifiniture 4 camere, cucina [redacted] servizi bilingressi 47 milioni mutuo volendo box Fisim 581.759 585.902.

CORSO U. Sovietica libero recente piano alto luminoso salone due camere cucina servizi 56.000.000 mutuo. Tel. 595.273 Fisim.

CORSO VITTORIO
vicino piazza Adriano libero signorile soggiorno 2 camere cucina servizi 42 milioni volendo box. Edilcentro telef. 583.434.

CROCETTA libero [redacted] saloncino 2 camere cucina servizi vende L. 31 milioni. Cervino tel. 772.623.

DEL PERO A. Immobiliare vende-affitta in [redacted] Regina attico monocamera arredata con servizi. Telef. 559.068, 533.273.

DEL PERO B. Immobiliare svende in [redacted] P. Cossa 1-2 camere tinello servizi per definizione frazionamento, dil[redacted]oni [redacted] pagamento. Tel. [redacted], 553.273.

[redacted] vende in recentissimo stabile via Boston 72 signorile appartamento 3 camere tinello cucinino servizi. Facilitazioni pagamento. Telefonare 548.154.

IL MATTONE
vende libero corso Duca degli Abruzzi angolare 2 camere cucina servizi. Telefonare 531.927 532.760.

IL MATTONE
vende mansarda libera rimessa a nuovo con bagno zona 5. Salvario 10 milioni sufficiente 5 milioni. Tel. 531.927 532.760.

IL MATTONE
vende libero San Paolo 1 camera cucina lire 9 milioni sufficiente 4 milioni. Telefonare 531.927 - 532.760.

ITALIA 61 alloggio libero 2 camere soggiorno cucinotto servizi box [redacted]. Tel. 831.380. 835.570.

LIBERA monocamera con servizi corso Regina L. 7.500.000 Immobiliare Santa Rita tel. 745.692.

LIBERO adiacenze corso Racconigi tre camere cucina servizi 34 milioni dilazioni Fisim 585.902 581.759.

INIM vende corso Sebastopoli 52 in stabile con ascensore appartamenti di camera o 2 camere cucina servizi, prezzi a partire da 7 milioni 900 mila mutuo fondiario facilitazioni di pagamento. Nostro personale sul posto ore 10-12 16-19. Telefonare 586.563 504.377.

IPI A. Libero vicinanze piazza Vittorio: due camere cucina 9 milioni 700 mila, 50 per cento contanti 50 per cento dilazionabili. Telefonare 511.382 541.511.

IPI I. Lucento: due camere tinello cucinino bagno 12 milioni 500 mila. Facilitazioni senza ipoteca. Telefonare 537.066 511.382.

IPI S. Barriera di Milano ultimo attico: camera tinello cucinino bagno terrazzo 11 milioni 300 mila. Facilitazioni senza ipoteca. Telefonare 511.382 537.066.

LIBERO adiacenze corso Galileo Ferraris recente signorile ampio salone due camere cucina biservizi bilingressi 65 milioni meno mutuo 6% Fisim 581.759 585.902.

LIBERO camera cucina servizi zona via M. Lessona 14 milioni facilitando. Telefonare 537.213 517.280.

LIBERO [redacted] luminoso miniappartamento camera tinello cucinino servizi 10 milioni 600 mila dilazioni Fisim 585.[redacted] 581.759.

LIBERO adiacenze via Sospello due [redacted]mere tinello cucinino servizi piano alto 19.500.000 dilazioni. Telef. [redacted], 599.897 Fisim.

LIBERO adiacenze via Lessona [redacted] camere tinello cucinino servizi 23 milioni 500.000 dilazioni. Telef. 595.273 599.897 Fisim.

LIBERO adiacenze piazza Bengasi soggiorno camera tinello cucinino servizi 26.200.000 dilazioni. Telef. 595.273.

[redacted] adiacenze corso Traiano ampio recente ottime rifiniture quattro camere cucina biservizi bilingressi 49 milioni mutuo volendo box. Tel. 595.273 599.897 Fisim.

LIBERO adiacenze Fiat Mirafiori recente ampio due camere tinello [redacted]nino servizi 29.000.000 dilazioni. Telefonare 595.273.

LIBERO adiacenze corso Lecce ampio soggiorno camera tinello cucinino servizi 24 milioni dilazioni. Fisim [redacted] 581.759.

LIBERO corso Agnelli signorile ottime rifiniture su due piani salone tre camere studio cucina biservizi bilingressi box mutuo fondiario Fisim 585.902 581.759

(Continua)

Fra i nerazzurri (contro la Juve) ballottaggio Altobelli-Muraro; rossoneri confermati contro il Toro

MILANO è pronta per la «sfida»

Altobelli (nella foto) forse verrà preferito a Muraro

GIORGIO GANDOLFI

MILANO — Il «derby» col Torino si avvicina e Milano [illegible] soltanto nella [illegible] il biglietto per San Siro: oltre [illegible] tagliandi disponibili [illegible] esaurita, probabile [illegible] domenica i botteghini siano chiusi. Avvenne la stessa cosa con il Milan. Domenica si aggiungeranno altri trecento milioni (e rotti...) per [illegible] l'Inter potrà almeno consolarsi [illegible] lire incassato in questa prima parte del campionato. Serviranno [illegible] comperare un altro Altobelli.

Beltrami, direttore sportivo nerazzurro, [illegible] molto d'accordo: «Non è detto [illegible] domenica noi si [illegible] guardare; prima o poi questa [illegible] salterà fuori. E poi lavoriamo per il futuro, io, Mazzola e Bersellini. [illegible] molti progetti in cantiere: questo miliardo servirà a potenziare le [illegible] iniziative. L'Inter deve tornare grande e fare parlare di sé non soltanto perché andrà in C... Cina». In effetti, Beltrami [illegible] concludendo le trattative [illegible] una tournée in [illegible] nazione che calcisticamente [illegible] comincia a sollevare la testa. La nazionale [illegible] è andata a giocare [illegible] negli [illegible] raccogliendo molti applausi. L'Inter dovrebbe rappresentare per [illegible] il collaudo europeo, cioè contro un'avversaria [illegible]

«Intanto però — continua Beltrami — pensiamo alla Juventus. [illegible] dicono che sia un pochino stanca, ma io non ci credo. Conosco troppo bene Tardelli ed i suoi compagni: quelli non si fermano mai».

Da buon scaramantico, Beltrami mette le mani avanti. Vorrebbe farlo anche Bersellini ma è troppo preso dal suo ruolo per dire quello che pensa. Ha i suoi problemi tecnici da risolvere. Facchetti soprattutto. Il libero dovrà dare forfait per un'altra volta [illegible] ha voluto precisare che non si è tirato affatto fuori dalla mischia: «Appena [illegible] bene, torno in squadra. Bini è giovane, può attendere il suo momento».

Capito? Perdere l'appuntamento con la Juventus, una delle classiche della stagione, è indubbiamente scocciante ma a Giacinto interessa soprattutto rimettersi in sesto per poter disputare il campionato nel migliore dei modi e meritarsi la conferma in [illegible] per la spedizione in Argentina. Anche Oriali ha ripreso contatto col pallone: domani proverà nella partitella che Bersellini organizzerà ad Appiano [illegible] è improbabile che rischi «Piper» [illegible] gara così delicata come quella coi bianconeri. «Il ragazzo [illegible] meglio — ha commentato a proposito Bersellini — ma contro la Juventus giocheranno soltanto gli uomini in perfetta efficienza fisica».

Bersellini

Vale a dire che Scanziani (o Baresi) indosserà la maglia numero quattro e se l'ex comasco dovesse essere arretrato, ala destra giostrerà Pavone. Resta il solito dilemma fra Altobelli e Muraro. Il primo era andato spesso in gol ma non [illegible] convinto: l'altro sembrava promettere ben altro rendimento sul piano [illegible] manovra ma a Verona ha deluso. Probabile che Bersellini rilanci Altobelli.

Per il Milan non sembrano esserci problemi: Liedholm è sempre alle prese col suo raffreddore, ma [illegible] contano alcuni sternuti di fronte ad un appuntamento [illegible] quello di Torino?

«Per [illegible] specie di esame di [illegible] — ha ricordato Nils —. Ci terremmo a passarlo indenni, ma [illegible] dovessimo perdere non ne faremmo [illegible] tragedia. Il campionato è lungo e noi cominciamo ad [illegible] fiducia nelle nostre possibilità».

Il Milan ci tiene a difendere a Torino due primati: innanzitutto è la squadra [illegible] cora imbattuta (sei vittorie e quattro pareggi) ed in secondo luogo l'unica che abbia segnato sempre almeno un gol per domenica. Insomma, in casa sua gli 0 a 0 non sono di moda. È vero che sinora ha usufruito di molti calci di rigore: gli arbitri non ci hanno pensato due volte assegnando cinque «penalty», quattro realizzati da Rivera [illegible] uno sbagliato da Tosetto. La squadra si muove molto bene anche [illegible] le punte difficilmente vanno a bersaglio. Anche perché l'unico attaccante «vero», Calloni, resta confinato in panchina.

Domenica Liedholm l'ha lanciato nella mischia, ma Egidio, frastornato [illegible] polemiche che l'hanno accompagnato in questo squarcio di campionato, è apparso ben lontano da una condizione di forma accettabile. [illegible] fallito clamorosamente l'unica palla-gol della ripresa. Domenica a Torino, pertanto, Liedholm e Rocco, a scanso di equivoci, lo terranno [illegible] in panchina dando nuovamente fiducia al piccolo «pony» Tosetto.

Liedholm

Juve e Toro si preparano ad affrontare le milanesi

Benetti forse squalificato Dentro Cabrini o Fanna

Con molte probabilità oggi pomeriggio il giudice sportivo squalificherà [illegible] Benetti, il quale si vedrà così sommare l'ammonizione con [illegible] già [illegible] all'ammonizione [illegible] inflittagli domenica [illegible] dall'arbitro Serafino nel derby con il Torino. Se l'ipotesi, tutt'altro che ardita, dovesse concretizzarsi, due soluzioni potrebbero movimentare la vigilia di Inter-Juventus: Fanna [illegible] destra [illegible] Causio mezz'ala [illegible] inserimento di Cabrini terzino in coppia con Gentile e conseguente slittamento [illegible] avanti di Cuccureddu [illegible] il numero 8 sulla maglia. Trapattoni dunque ad [illegible] bivio, alla vigilia di un match importantissimo che [illegible] vincere.

Mentre Roberto Bettega spiega per l'ennesima volta che il suo momento non è addebitabile né all'infortunio patito alla vigilia contro la Finlandia né all'opaca prova fornita contro l'Inghilterra, Roberto Boninsegna fa il punto sulla situazione: «Quest'anno non mi sono mai sentito titolare fino in fondo, poiché già quest'estate [illegible] l'arrivo di Virdis [illegible] intuito che per [illegible] ci sarebbero stati spezzoni di partita, panchina, fugaci apparizioni. E gli schemi stavano cambiando. Ho capito prima che Trapattoni [illegible] parlasse che i programmi per me erano diversi da quelli dello scorso anno. Io rispetto le idee, ci mancherebbe altro, e non mi creo problemi. Però ho dentro [illegible] me un po' di rabbia poiché [illegible] mi sento ancora [illegible] da panchina. Da serio professionista continuo ad allenarmi con la massima applicazione e naturalmente spero di rientrare al più presto. In altri termini, ed è legittimo, non mi rassegno al ruolo di rincalzo».

Romeo Benetti

Sul fronte granata poche le novità. Accertato che non rientreranno Castellini, Zaccarelli e Pecci (che deve [illegible] scontare [illegible] giorna-ta [illegible] squalifica), neppure Mozzini è in grado di riprendere il suo posto domenica contro il Milan. Soltanto domani infatti lo stopper granata potrà riprendere la preparazione per cui il suo ricupero è preventivabile per la ripresa del campionato, dopo la sosta successiva all'impegno della Nazionale in Belgio del 21 dicembre a Liegi. Piuttosto, [illegible] al Filadelfia non si è presentato Graziani: il centravanti ha denunciato un fastidioso mal di gola che però non gli impedirà di scendere in campo contro il capolista di Nils Liedholm.

Per quanto concerne il match con il Milan, Castellini Claudio Sala, Salvadori e Danova, in coro unico fanno notare la necessità del Torino di conquistare i due punti per accorciare sensibilmente le distanze in vetta alla classifica. Il Torino dopo una fase piuttosto grigia di stagione, ha ritrovato [illegible] stesso nel derby ed intende insistere su questa strada. Per tutti parla Claudio Sala, il quale mette a fuoco la sostanza di novanta delicatissimi minuti: «Rimangono ancora tante [illegible]rtite [illegible] disputare, per cui quella di domenica non sarà la prova definitiva per il Torino. Però non posso nascondere la sua importanza, poiché [illegible] riuscissimo a battere il Milan potremmo tornare definitivamente a respirare l'aria privilegiata d'alta quota.

r. s.

Fai un regalo utile!

Oggi è davvero il momento di fare regali che servono. Black & Decker è la risposta più completa e intelligente sul mercato per chi vuole regalare agli altri o a se stesso qualcosa di veramente utile che oltretutto fa risparmiare.

Nella vasta gamma Black & Decker puoi scegliere il regalo più adatto fra 10 modelli di trapani a 1,2 o più velocità e a percussione, 4 kits, 13 utensili integrali, 2 banchi da lavoro Workmate e la più ampia serie di accessori.

Banco da lavoro Workmate
L. 36.900*

Kit con trapano a percussione in OFFERTA SPECIALE

La più vasta serie di accessori a prezzi eccezionali.

Trapani a 1 e 2 velocità da L. 23.900*

Levigatrice e seghetto integrali L. 31.900* cad.

*Prezzi iva

Fai presto!

nei migliori negozi di ferramenta o utensileria, troverai la tua idea regalo Black & Decker.

Black&Decker

Si discute forse anche per dimenticare le sconfitte azzurre

Bufera nello sci, travolto da polemiche

DALL'INVIATO GIORGIO VIGLINO

CAMPIGLIO — Tira brutta aria nel dello sci. Le polemiche avvelenate, iniziate a Sansicario, non accennano smettere finiscono per coinvolgere gli atleti che di questi giochi di potere ad alto livello ne sanno ancor poco. L'ultima grana aperta dopo l'annullamento della a Sansicario, clamorosa squalifica della Proell e l'inchiesta su Klammer, riguarda, a dirlo la «troupe Lang», padre-padrone dello sci e figlio che raccatta incarichi diversi, ma coinvolge tutte le organizzazioni italiane di sci.

Con un «balletto» tragicomico la Fis è stata la prima federazione sportiva al mondo ad accettare di porre il proprio stemma su uno striscione pubblicitario, quello della Marlboro, seppure travestita da linea di confezioni. Dopo di che con l'invadenza tipica dell'organizzazione in questione, il nome Marlboro è esploso dappertutto dov'è lo sci, patrocinato come pubbliche relazioni da Lang figlio.

Val d'Isère tutto è andato liscio anche due camper con scritte pubblicitarie erano addirittura stati trascinati fin sull'arrivo per svolgere imprecisate funzioni assistenza, essere ben sicuro oggetto di ripresa televisiva. Qui Campiglio, invece, giunto lo scontro, non per motivi etici che il «padrone» ha ormai sepolto, ma perché proprio travestimento in linea confezioni ha in contrapposizione la Marlboro Colmar, che ha «acquistato» dagli organizzatori locali la gara di slalom gigante. *«Fuori la Marlboro»*, ha chiesto la Colmar. *«Fuori»*, hanno rigirato gli organizzatori ai rappresentanti della Fis, cioè in realtà solo Lang padre. Non l'avessero mai fatto! La signora Pennella, che rappresentava Colmar, stata insultata senza misure, gli organizzatori della «3 tre» sono stati minacciati in questi termini: *«Non avrete mai più una gara di Coppa del mondo, farò saltare le prossime prove italiane, più verremo in Italia»*. Con l'ultima frase Lang chiudeva con para-dosso la triste vicenda perché sappiamo tutti bene come non sia possibile ignorare una nazione sciisticamente tanto importante qual è nostra. poi per quale ragione?

Lo per potenzialità organizzative, anche ancora per quella squadra tanto discussa che si difende in attesa di ripartire all'attacco, se non proprio dei primi posti bloccati da Stenmark e Klammer, almeno dei piazzamenti. Lo slalom ieri, primo e unico di Coppa nel mese di dicembre, messo in luce tutte le possibilità inespresse degli azzurri. La forma è ancora quella migliore, i blocchi psicologici maturati in anno di difficoltà quello passato difficili da rimuovere, tecnicamente almeno quattro azzurri (Gros, Radici, Bernardi De Chiesa) sono molto vicini ai rivali stranieri della specialità, riserva di lusso Gustav Thoeni che può permettersi di sbagliare in attesa di una crescita a gennaio che gli sempre stata congeniale.

Prima manche del gigante

ANCORA STENMARK

MADONNA DI CAMPIGLIO — Non è più difficile fare i pronostici nello sci. Basta puntare sui «cavalli» vincenti. Si guardano le classifiche dei migliori, nello slalom gigante si mettono Stenmark Heini primo e secondo e non si sbaglia. Lo svedese e il «nano» svizzero infatti al comando della dopo disputa della prima manche e tutto pensare che vi rimarranno fino alla fine.

Questa prima discesa ha fatto registrare anche un gradito ritorno, quello Gustavo Thoeni che è quinto, staccato di appena 1 secondo e centesimi Stenmark. Bisogna però dire che Gustavo ha fatto registrare il miglior intertempo e soltanto finale ha ceduto qualcosa agli avversari. Questo fatto potrebbe dimostrare che la crisi degli azzurri non è solo tecnica, cioè soltanto il modo di sciare anche soprattutto la preparazione atletica.

Thoeni ha fatto chiaramente vedere di non avere la tenuta necessaria alla distanza, resto che si già notata in precedenti prove. Il suo tempo al passaggio intermedio stato di contro 46"53 di Stenmark 46"57 Hemmi.

STASERA L'HOCKEY

Vendetta col Bolzano

(m.san.) **Passerella d'onore gli hockeysti Fiat Ricambi, davanti al pubblico Torre Pellice: (ore 20,30) ospitano gli atleti del Bolzano, una delle formazioni più prestigiose del campionato. L'obiettivo naturalmente non va oltre il pareggio: il Bolzano infatti non può permettersi perdere punti, se non vuole dare l'addio anzitempo ogni speranza di far il titolo tricolore.**

Nell'incontro di andata i bolzanini vinsero punteggio 12-1. Questo però non spaventa i piemontesi: in quell'occasione si presentarono in campo corto di preparazione e privi fuoriclasse Ugolini. D'altra parte, apertura campionato, erano sconfitti addirittura per 1-15 Cinzano, mentre sabato sera i gardenesi sono pareggio, Torino. Dopo questa esibizione casalinga, il Fiat giocherà in partite consecutive.

BIG-MATCH DELLA PALLAVOLO ALLE 21

La Klippan vorrebbe «murare» la Paoletti

FABIO VERGNANO

La «regola tre» scatterà anche questa contro la capolista? La Klippan si augura proprio di sì. I torinesi sperano infatti di regolare in partite Catania, che presenta Palasport (inizio ore 21) squadra di Leone e Prandi i tifosi chiedono quello che più parti è stato definito miracolo, grinta potenziale tecnico giovani torinesi potrebbe però trasformare in concreta realtà.

In tre, in quattro o in cinque set, quello che importa che arrivi il successo, per guardare avanti con fiducia, per poter veramente parte da protagonista campionato fin qui già riservato squadra Prandi piacevoli sorprese. Il giovane allenatore preferisce però col piedi per terra e ricordare la Klippan partite anche quest'anno con obbiettivi non di primato e che quindi desideri giornata, senza però lasciarsi sfuggire l'occasione propizia.

Occasione propizia che la Paoletti offre questa sera. Se Lanfranco e compagni riusciranno infatti a superare la capolista, la Klippan diventerà allora squadra temere e rispettare più quanto non lo sia già potrà lottare certamente per i primi tre posti finali. Merito di un lavoro d'équipe che parte da Franco Leone e coinvolge tutti i componenti del club torinese, giocatori, allenatori e dirigenti. Come pre per questa squadra giovani facilmente condizionabili, i primi punti decisivi ai fini del risultato. Giocatori Lanfranco e Dametto, in particolare, hanno bisogno partire col piede giusto per potersi poi esaltare nel corso della partita. Gianni in particolare, che subito quest'anno una radicale trasformazione, passando da perno di centro a giocatore «di mano», in una posizione che sembra fatta apposta per esaltare le sue doti potenza.

Contro la Paoletti però importante che la Klippan fornisca una grande prova d'assieme. Concedere anche il minimo vantaggio alla Paoletti, squadra forte e completa in tutti i reparti, sarebbe I catanesi hanno nella semplicità del gioco e in un ridottissima percentuale errori le armi migliori. Koudelka, Concatti, Greco, Scilipoti, Nassi Cirota formano un sestetto affiatato, forte nei fondamentali, più che valido battuta. Se un limite si vuole trovare, lo si potrebbe individuare nella fase di ricezione che di conseguenza procura non poche difficoltà in fase di reimpostazione manovra.

La Klippan cercherà di «murare» i lunghi avversari sfruttando le sue doti notevoli, facendo leva nello stesso tempo buona battuta. Conterà infine sulla paura dei catanesi che si sa benissimo non sono tranquilli ed loro agio contro i «verdi» e soffrono pure il Palasport, abituati come sono giocare in palestre più raccolte con tifo ossessivo.

la Klippan vince, diventerà possibile. Il prossimo impegno riserva Lanfranco e compagni i campioni della Federlazio e sulle ali successo stasera non è affatto impossibile, anzi, che si possano battere anche i romani. Resterà poi l'incognita un girone ritorno che costringerà la Klippan a disputare la maggior parte degli incontri difficili in I tutti i lati negativi squadra, che subì oltre ogni dire l'influenza un ambiente «caldo».

Problemi che affrontati più oltre. Ora bisogna concentrarsi su questo match. Una vittoria potrebbe consentire Franco Leone di cominciare a scartare parte del tappo di quel «magnum» di champagne in cantina da oltre anni in attesa sospirato .

Specialmoda
PINEROLO

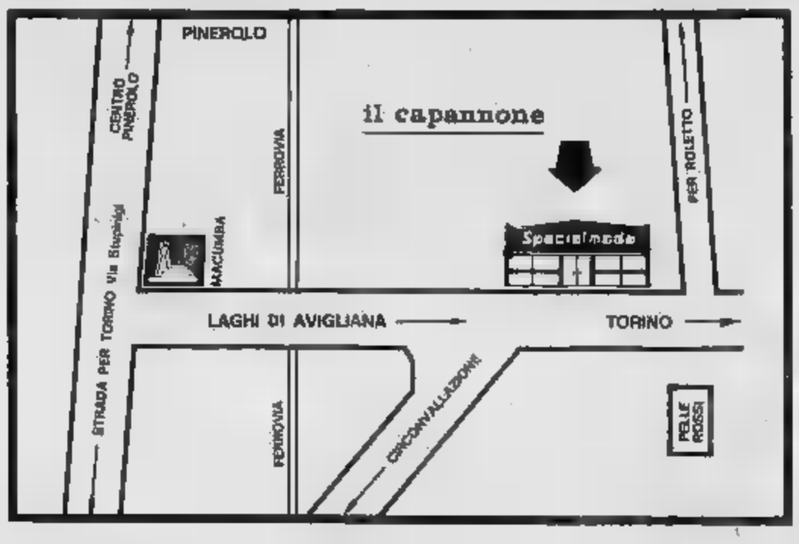

E' successo

10.000 CAPI
A PREZZI DI
FABBRICA

Roletto - strada statale per Torino

Altra filiale in Piemonte:
Specialmoda CARMAGNOLA - Via Torino 74

STASERA (IN TV ORE 22,15) VEZZOLI-LISCAPADE

HANNO AFFITTATO UN CIRCO PER IL «RULLO COMPRESSORE»

GIANNI PIGNATA

Soltanto Beniamino Accorsi crede ciecamente nel successo ■ Salvatore Liscapade, impegnato stasera ■ contendere il titolo europeo dei pesi superpiuma al detentore Natale Vezzoli, sul ring ■ Taurisano, in provincia ■ Lecce. «*Da quando* — dice il dinamico commerciante torinese — ■ *riunito sotto i miei colori i pugili di diverse scuderie, tutti i* ■ *pioni, d'Italia* ■ *d'Europa che portano le mie insegne, han*■ *sempre vinto. Non vedo perché Liscapade dovrebbe sfuggire a questa regola*».

L'ottimismo è alla base di ogni successo, ma quella di stasera, per questo Liscapade targato Accorsi, potrebbe egualmente essere ■■■ serata difficile. Il pugile pugliese ha ottenuto di tentar la carta del campionato d'Europa sul ring di Taurisano, dov'è nato meno di 26 anni fa. Chi lo guida — il tandem Greppaldi-Ballarati — ha rischiato grosso vincendo l'asta dell'EBU con un'offerta ■ 17 milioni, il sessanta per cento dei quali andranno ■ detentore del titolo, Vezzoli. Inoltre, per ovviare alla mancanza di un locale chiuso di adeguata capienza ■ Taurisano, gli organizzatori hanno addirittura affittato — ■■■ una spesa di ■■■ tre milioni — le installazioni di ■■ circo, fatte venire appositamente ■■ Roma su cinque camion.

Ovviamente ■■■ sforzo organizzativo di tale entità è stato determinato dalla speranza che la ricompensa venga da ■■ successo ■■ pugile di casa, che ■■■■ glierà sotto il tendone dei ■■■■ poco meno ■ metà dei 9500 abitanti ■ Taurisano. Salvatore Liscapade, già campione d'Italia dei pugili di ■ chilogrammi, è imbattuto dopo diciannove incontri, condiciotto vittorie ed un solo pareggio. Il pugliese è un ■■■■■mo ma, contrariamente alla tradizione che considera i «guardia destra» soltanto rudi picchiatori, ha stile, tecnica ed intelligenza ■■■■■ di prim'ordine, anche se gli manca un pizzico ■ potenza per essere ■■ ■■■ plone completo.

Natale Vezzoli, il detentore del titolo, è invece tecnicamente piuttosto rozzo, ■■■ macchina di pugni che va avanti sul ring puntando tutto sull'attacco ■ trascurando la difesa, senza porsi problemi tattici che non sono alla ■■■ portata. ■ bresciano però ha la potenza dalla sua: da quando è campione d'Europa dei superpiuma — titolo ottenuto per k.o. tecnico sul francese Cazeaux — ha sempre vinto prima del limite. Anche pochi ■■■■ fa a Vieste, difendendo volontariamente il suo primato contro il turco Oezakalin, Vezzoli ■ trovò a disagio contro un rivale tecnicamente più bravo di lui. Ma seppe rovesciare le sorti di un combattimento che sembrava ormai perduto, trovando lo spiraglio per il colpo risolutore ■■ ottenendo un perentorio, drammatico k.o. ■■■ tutti i telespettatori ■■ allora certamente ricordano.

Anche il match di stasera sarà teletrasmesso in diretta (ore 22,15, rete uno) e sarà, dal punto di vista agonistico, uno spettacolo da non perdere: la furia del «rullo compressore» Vezzoli, contro l'abile boxe di rimessa del pugile di ■■■ Accorsi crede nel ■■■■ Liscapade, ma i rischi sono molti ed un pronostico sulla carta non ha senso. Vezzoli forse ■ un po' logoro, dopo una carriera alquanto dispendiosa, ma ha quel pugno, che ■■■■■ una volta può salvare tutto. Liscapade ha l'intelligenza, le gambe sufficienti per mistificare l'avversario, la prontezza nel toccare ■ scappare che non può non mettere a disagio un pugile che si trova bene soltanto nel vivo della lotta. Ma basteranno?

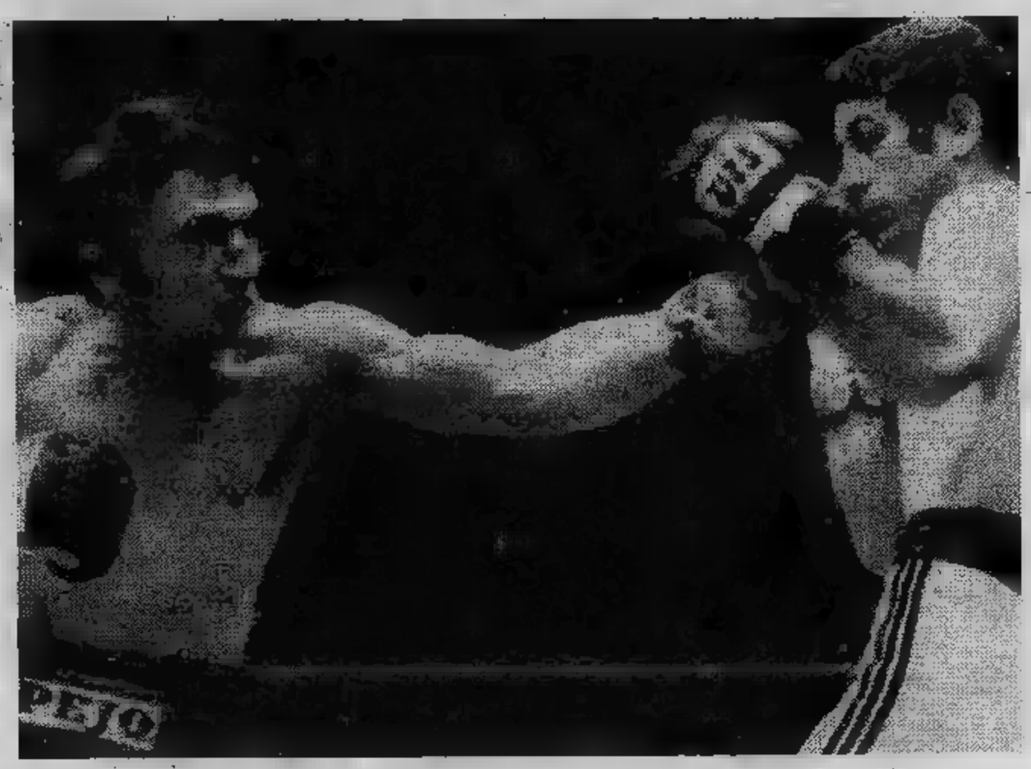

Natale Vezzoli (a sinistra) durante l'incontro che lo ha laureato campione d'Europa

Scherma giovane

Due vercellesi "spopolano„ al Valentino

CARLO FILOGAMO

C'è voluta una battagliera brunetta vercellese, Susi Corrarati, spalleggiata dalla consocia Sandra Cossa, per interrompere ■ serie delle vittorie dei padroni di casa del Club Scherma nei campionati piemontesi della categoria «giovanetti» (16-17 anni), validi pure quale selezione per i tornei nazionali la cui prima prova è in calendario a Rimini dal 3 all'8 gennaio.

La coppia ■ stata tallonata sino in fondo dall'unica finalista torinese, Laura Benettoni, che ■■ ceduto di misura nello spareggio precedendo la vercellese Celoria (terza), Tiziana Bovis ■ Ivrea ■ la Sekawin, di Casale.

Mentre l'affermazione dei subalpini ■ risultata ovvia nella sciabola, ■■■ quattro soli concorrenti di casa tra i quali ha prevalso Massimo Boano che ha messo in fila Viglino, Crovella e Gallo, ben più contrastato il successo nelle altre armi, entrambi ■■■ una ventina ■ partecipanti ■ Torino, Vercelli, Casale, Ivrea, Chivasso, Novara.

Nella spada Roberto Molinaro si ■ imposto al compagno Marangoni, tenendo a bada l'incombente minaccia di Tassinari della Pro Vercelli ■ del casalese Buzzi, più distanziati Mazzoli ■ Foglio del Michelin.

Con alcuni degli stessi protagonisti ■■ lotta si ■ riaccesa nel fioretto, concludendosi con uno spareggio in cui Boano ha sfrattato ■■■ certa ingenuità ■■ Marco ■■ zoli, apparso tuttavia ■■ buon progresso, rimontandolo da 0 a 4, con un pronto arresto conclusivo.

Tragedia in USA muoiono 26 cestisti

NEW YORK — Un ■■■ charter con ■ bordo la squadra di pallacanestro dell'università dell'Indiana e cinque uomini ■ equipaggio ■ precipitato esplodendo nell'impatto con il suolo poco dopo il decollo dall'aeroporto di Evansville. Soltanto tre delle ■ persone ■■■ erano a bordo non sono morte; le loro ■■■■■■ sono però disperate.

Al ■■■■■■ ■■■ sciagura la ■■■■ dell'aeroporto ■■■ coperta ■■ una fitta nebbia. La squadra ■■ basket, con i suoi accompagnatori, ■■■ ■■■■■ a ■■■■■■ per ■■■ partita del campionato universitario.

Zoff, Alessandrelli e Tardelli in affari

È NATA LA «Z. A. T.»

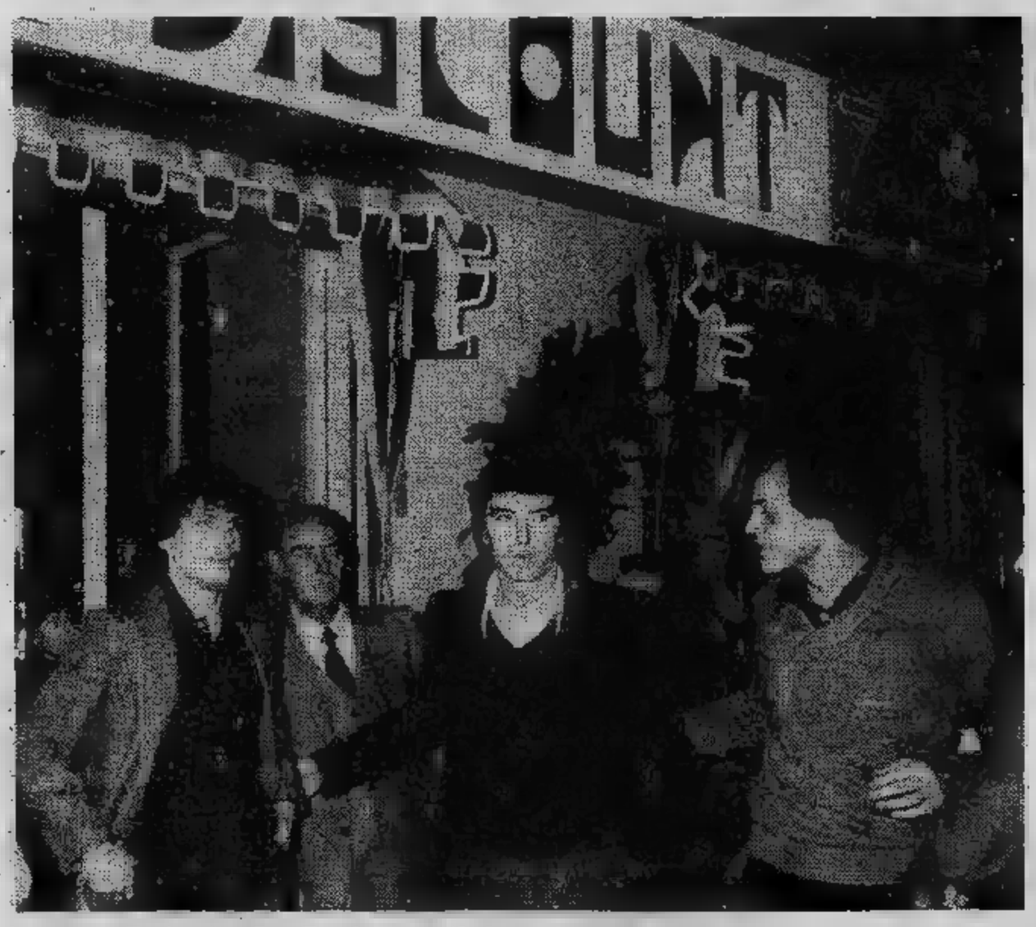

E' nata a Torino ■ «Z.A.T.». Dino Zoff, Giancarlo Alessandrelli ■ Marco Tardelli ■ sono messi in affari. Alle ore 17 di ieri hanno infatti inaugurato ufficialmente il loro negozio di jeans, «casual» e magliette. Naturalmente il negozio, che sta in via Bertola 16, porta la sigla ricavata dalle iniziali dei tre giocatori juventini. Il «vernissage» si è svolto ieri in ■■ clima di sportiva simpatia. Hanno partecipato alla cerimonia Giovanni Trapattoni e molti bianconeri, fra cui Cuccureddu, Gentile, Fanna, Cabrini, Virdis e Furino. Dicono i ■■ nuovi «commercianti» bianconeri: «Nel nostro negozio applicheremo prezzi specialissimi».

"INCONTRO CON LA SACE PER ESPORTARE DI PIU'"

La Cassa di Risparmio di Torino,
il Centro Commercio estero del ■■■■■■
e l'Unione Industriale di Torino,

invitano ■ operatori economici piemontesi interessati ■ problemi dell'export all'incontro in cui verrà presentata la nuova normativa della Legge 24 Maggio 1977 n. 227 (nota ■■■ "Legge Ossola") riguardante l'assicurazione dei crediti all'esportazione, il modo di operare della Sace (il nuovo Ente che sovraintende alle assicurazioni dei crediti), le possibilità concrete e le modalità per gli operatori economici di ricorrere alle agevolazioni previste per l'assicurazione dei crediti all'esportazione.

giovedì 15 dicembre
ore ■

Centro Incontri
Cassa di Risparmio di Torino
Corso Stati Uniti 23

CASSA DI RISPARMIO DI TORINO

È ADESSO IL MOMENTO DI COMPRARE A PRAGELATO

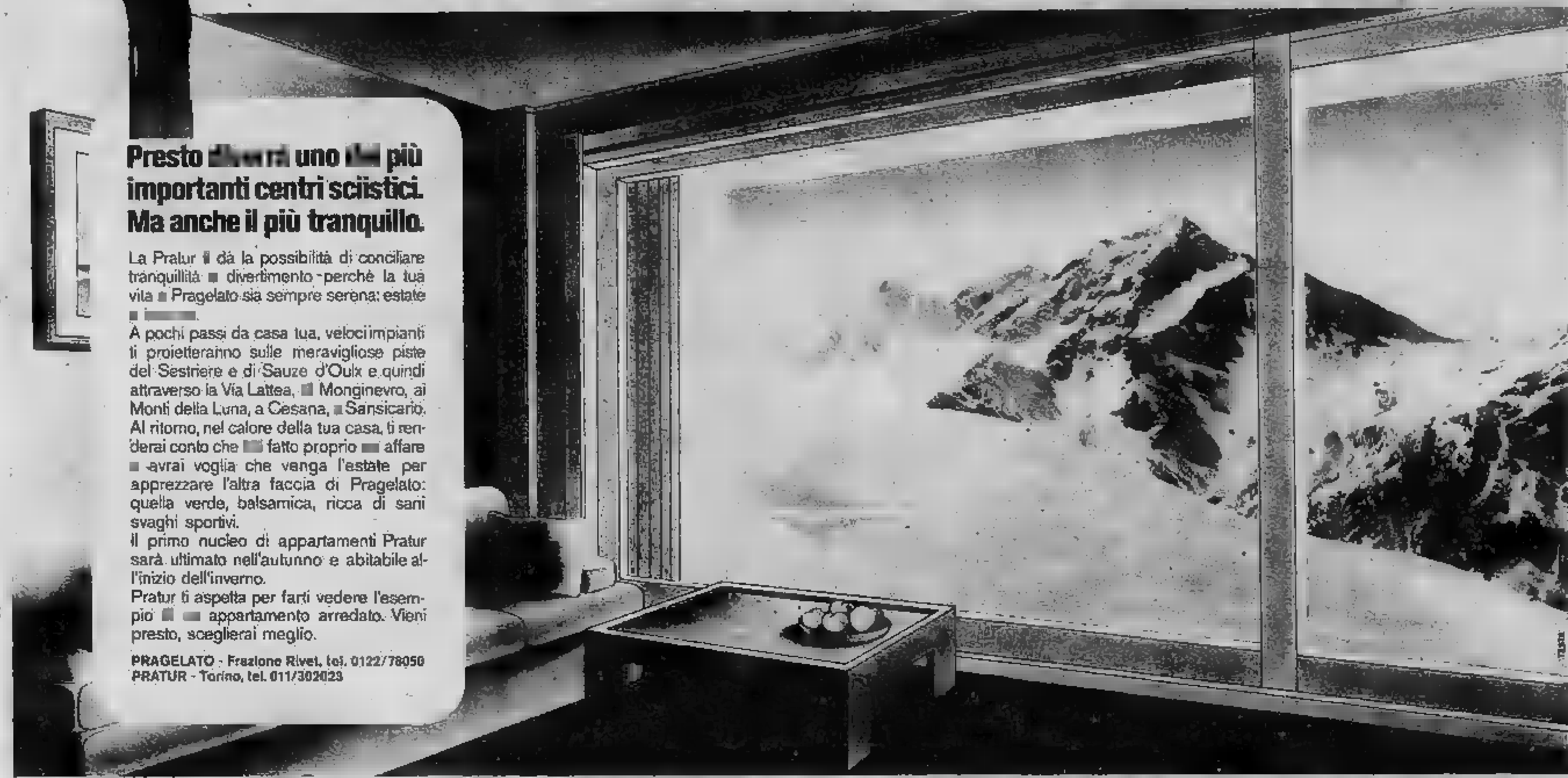

Presto [redacted] uno [redacted] più importanti centri sciistici. Ma anche il più tranquillo.

La Pratur [redacted] dà la possibilità di conciliare tranquillità [redacted] divertimento perché la tua vita [redacted] Pragelato sia sempre serena: estate [redacted].

A pochi passi da casa tua, veloci impianti ti proietteranno sulle meravigliose piste del Sestriere e di Sauze d'Oulx e quindi attraverso la Via Lattea, [redacted] Monginevro, ai Monti della Luna, a Cesana, [redacted] Sansicario. Al ritorno, nel calore della tua casa, ti renderai conto che [redacted] fatto proprio [redacted] affare [redacted] avrai voglia che venga l'estate per apprezzare l'altra faccia di Pragelato: quella verde, balsamica, ricca di sani svaghi sportivi.

Il primo nucleo di appartamenti Pratur sarà ultimato nell'autunno e abitabile all'inizio dell'inverno.

Pratur ti aspetta per farti vedere l'esempio [redacted] appartamento arredato. Vieni presto, sceglierai meglio.

PRAGELATO - Frazione Rivet, tel. 0122/78050
PRATUR - Torino, tel. 011/302023

ECONOMICI

19 *Vendita alloggi*

LIBERO corso Dante recente signorile soggiorno due camere cucina servizi 36.500.000 più 1.000.000 mutuo 5 per cento più 10.000.000 dilazioni. Tel. 595.287 599.897 Fisim.

LIBERO corso Lecce (piazza Rivoli) valido investimento mini appartamento camera tinello cucinino servizi 10 milioni 600.000 dilazioni. Telef. [redacted].273 599.897 Fisim.

LIBERO Largo Racconigi signorile minialloggio composto di saloncino cucinotta servizi vendo. Telefonare 582.932.

LIBERO Lein) recente ampio due camere tinello cucinotto servizi 22.800.000 dilazioni. Tel. 595.287 599.897 Fisim.

LIBERO nuovo funzionale in zona signorile soggiorno camera cucinotta servizi L. 31.800.000. Telef. 696.2758.

LIBERO S. Rita corso Sebastopoli ampio piano alto salone quattro camere cucina biservizi bilngressi box mutuo fondiario Fisim 585.902 581.759.

LIBERO via Millefonti, nuovo signorile 2 camere tinello bagno box auto 36.000.000 mutuo San Paolo. Controcasa 767.886.

LIBERO via M. Cristina recente signorile salone soggiorno due camere cucina biservizi mutuo fondiario volendo box Fisim 581.959 585.902.

LIBERO zona S. Paolo tre camere cucina servizi 34.000.000 dilazioni. Tel. 595. 273 Fisim.

LIBERO zona piazza Carducci 2 camere cucina bagno secondo piano vendo L. 17.500.000. Tel. 411.0138.

LIBERO zona San Paolo camera tinello cucinino servizi L. 13.900.000. Immobiliare Santa Rita tel. 745.692.

L'IMMOBILIARE Spa (filiale Pinerolo), propone, libero centro Pinerolo, in costruzione d'epoca, fronte giardini, salone con caminetto 2 camere cucina servizi terrazzo 25.000.000 70 per cento dilazionabile. Tel. 0121 77.354.

LIBERO via Mazzini angolo via Lagrange salone 3 camere bagno cucina camera servizio terrazzo 57 milioni. Telefonare 537.213 517.280.

L'IMMOBILIARE Spa (filiale Pinerolo) vende 4.000.000 anticipo 1-2-3 camere cucina [redacted] mai abitati [redacted] Airasca giardino condominiale parco giochi mutuo ventennale costruzione, ottime rifiniture materiale pregiato. Telefonare 0121 77.354.

[redacted] PO ANTONELLI
vendesi libero recente 1 [redacted] tinello cucinino box auto. Telefonare 531.927 - 532.760.

NICHELINO libero subito 3 camere cucina 2 serv[redacted] garage [redacted] 25.000.000 contanti 30 per cento. Tel. 503.200, 505.000.

PRIVATO vende alloggio 2 camere cucina servizi adatto ufficio o abitazione zona largo Orbassano. Tel. 793.991.

RIVOLI Cascine Vica via Brenta 10 libero spazioso camera tinello cucinino bagno ingresso più box auto. Serim 519.801.

RESIDENCE centrale monolocale mansardato lussuosamente arredato ingresso soggiorno letto angolo cottura bagno facilitazioni mutuo. Telef. [redacted] 595.461.

RIVOLI Cascine Vica via Sestriere [redacted] recente: 2 camere tinello bagno ingresso. 16 milioni 700 mila dilazioni. Serim 519.801.

SAN Damiano d'Asti appartamento libero centro paese: ingresso, camera, cucina, bagno L. 5.500.000, più mutuo [redacted].000. [redacted]casione, Sabatelli Immobili 011-655.359

SIGNORILE corso Taranto libero accurate finizioni 3 camere cucinotta bagno volendo box. Facilitazioni: Telefonare 500.598.

SIGNORILI appartamenti via San Ottavio, sal[redacted] 2 camere cucina bagno 26.800.000 box 3.800.000 mutuo 6 per cento. Controcasa 748.475.

SOFFITTA centrale libera 2 vani vendesi convenientemente. Telef. 500.859.

UTIP vende libero recentissimo corso Inghilterra signorile 4 camere cucina termo bagno, facilitazioni pagamento, permute. Telefonare 519.894 547.828.

UTIP 547.282 vende libero adiacente corso G. Cesare via Cimino: camera tinello servizi completi mutuo dilazioni.

UTIP 547.828 - 519.894 vende libero recente 2 camere tinello cucinino servizi corso Peschiera. Facilitazioni pagamento.

UTIP 547.828 - 519.894 vende ultimi alloggi in stabile recentissimo via Po 4/6 Nichelino 1-2 camere tinello servizi minimo anticipo. Personale in loco.

VALDELLATORRE vendesi villa piano terra tavernetta, sala giochi, cantina, ripostiglio, lavanderia; primo piano salone con caminetto, saloncino, cucina abitabile, servizio, scala interna; secondo piano 3 camere letto, bagno, balcone, terrazzo con barbecu, gioco bocce, laghetto, terreno mq. [redacted]. Telefonare A.I.M. 556.413.

VIA Mercadante libero luminoso attico 1 camera tinello cucinino bagno ampio terrazzo. Facilitazioni. Telefonare 500.598.

VILLA in complesso residenziale a San Gillio (15 km da piazza Rivoli): giardino privato mq 490, ingresso salone (con camino) cucina servizio al piano terreno, 3 camere bagno al piano primo, 2 camere mansardate più bagno al piano secondo, cantina, box posto auto, tennis, bocce, gioco bimbi, L. 79 milioni 100 mila più mutuo L. 13 milioni 900 mila, eventuali dilazioni. Sabatelli Immobili 655.359.

VILLA nuova collina corso Moncalieri 2 alloggi di 4 camere salone tavernetta giardino panoramico vendo 200 milioni più 50 milioni mutuo 7 per cento. Tel. 562.932.

20 *Domande affitto*

A.A. ABBA' ricerca ville uffici e appartamenti di grandi dimensioni per professionisti stranieri e dirigenti trasferiti telefonare 441.593 441.474.

A. ABITIMMOBILIARE ricerca uffici e alloggi arredati massime referenze e rapidità. Telefonare 760.130 ore ufficio.

A. CAUZIONANDO referenziato cerca in affitto alloggetto ammobiliato indipendente. Telefonare 594.727.

CONIUGI referenziatissimi ricercano appartamento massime garanzie. Telefonare 650.3024.

21 *Offerte affitto*

A. AMMOBILIATO anche periodi brevi affittasi a referenziato amministrazione corso Re Umberto. Telefonare 538.594.

ADATTI uso pied-a terre no cucina riservati bicamere servizi arredati eleganti 120-130.000 unica casa. Agenzia 650.7503.

APPARTAMENTO in villa zona Valdellatorre composto di 3 camere salone cucina 2 servizi garage giardino piscina. Tel. 441.474.

CROCETTA affitto 2 camere cucina bagno 140 mila a coppia referenziata. Telefonare 544.958.

LARGO Giachino affittasi camera cucina servizi o L. 50 mila mensili ai prossimi sposi. Telefonare 446.340

UFFICI arredati Crocetta, segreteria multi lingue, Telex, recapito telefonico e postale, parcheggio. tel. 556.444.

22 *Traslochi*

AUTOTRASLOCHI Abruino furgoni imbottiti Torino Riviera Veneta Roma Napoli Sicilia, massima garanzia. Telefonare 701.705.

AUTOTRASLOCHI acc[redacted]i prezzi modici smontaggio rimont[redacted]o mobili garanzia furgoni. Telefonare 697.031 Moncalieri, via Nizza 33.

24 *Mobili, arredi*

GRANDI affari in un piccolo negozio mobilificio S. Maurizio, via Verdi 34 - Torino, vendita promozionale di cucine all'americana con sconto 30% su prezzi inchiodati fino dicembre 77. Approfittatene.

25 *Artigiani, ecc.*

DECORA[redacted] perfettissimo, rapidamente, tappezzeria compresa 60 mila lavabile 35 mila infissi 9000. Telefonare 355.295.

37 *Campeggio e sport*

SCIATORI per il vostro sport preferito completo assortimento abbigliamento delle migliori marche Moroni Sport, corso Unione Sovietica 209. telefono 393.554.

38 *Animali e veterinaria*

Z. CUCCIOLI boxer San Bernardo cocker gatti persiani gatti siamesi cuccioli [redacted] tutte le [redacted]. Via Gioberti 60, tel. 500.671.

(Continua)

"Stampiamo 24 milioni di copie del nostro libro. E pochi leggono le prime pagine."

Con 24 milioni di copie, l'elenco del telefono è sicuramente il libro più diffuso in Italia. E le prime pagine contengono una grande quantità di informazioni utili.

Consultale. Scoprirai come usare meglio il telefono e come utilizzare tutti i suoi servizi. Consultando le prime pagine dell'elenco potrai conoscere tutti i servizi che il telefono ti offre, potrai sapere quanto costano e come fare per spendere meno.

Inoltre avrai sempre a portata di mano i numeri utili per ogni necessità.

Le prime pagine dell'elenco, insomma, ti aiutano a saperne di più sul telefono e a usarlo in modo più razionale.

Così il telefono funziona meglio.

Perché il telefono è un bene di tutti.

Il Telefono. La tua voce

RODI

VIA PIETRO MICCA 19 - TEL. 543.723

Vi offre l[redacted] possibilità di investire BENE il vostro denaro, rendendo più bella la vostra casa

Alcuni esempi:

TAPPETI ORIENTALI

[redacted]	50x100	L.	32.000
BELUCISTAN	91x136	L.	80.000
[redacted]	105x148	L.	140.000
MOSSUL	132x201	L.	[redacted]
DAGHESTAN	148x204	L.	543.000
KULA	173x240	L.	600.000
ABADEH dorè	148x202	L.	750.000
[redacted] dorè	154x246	L.	809.000
[redacted]	[redacted]	L.	870.000
TRANSILVANIA dorè	247x348	L.	1.350.000

RODI - Via P. Micca 19, Torino
Tel. 543.723

BERRY
TORINO
VIA ROMA, 33
C. PESCHIERA, 265

lenti a [redacted]

[redacted] CURATIVA GRATUITA
[redacted] A TORINO
[redacted] e prove gratuite

VARIETÀ E CONCORSI

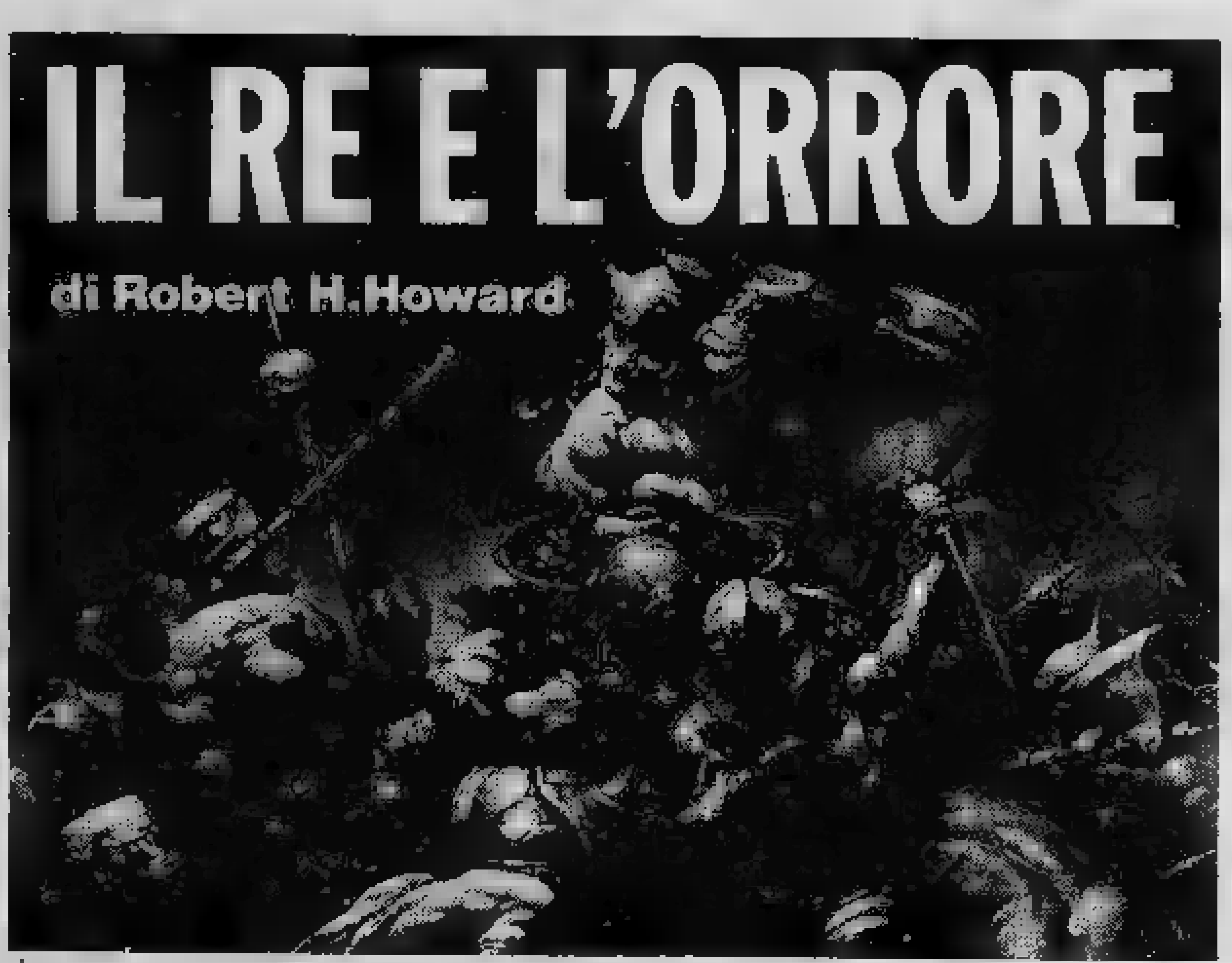

RIASSUNTO — Conan, [redacted] barbaro, [redacted] stato sconfitto in battaglia e [redacted] trova [redacted] prigioniero [redacted] perfido mago [redacted] E' incatenato in un sotterraneo che [redacted] dice popolato [redacted] esseri da incubo.

Stava pensando [redacted] ciò quando fu raggelato da uno strisciamento, [redacted] suono agghiacciante per ciò che faceva sospettare. Teso fi[redacted] allo spasimo rimase in ascolto. Una [redacted] di ghiaccio [redacted] accarezzava la schiena. [redacted] l'inconfondibile suono prodotto [redacted] squame che strisciano sulla pietra. Un gelido sudore gli imperlò la pelle, [redacted] oltre l'anello di luce si delineava [redacted] forma indistinta e colossale, terribile persino nella [redacted] vaghezza. L'essere [redacted] sollevò, oscillando lievemente, e due occhi giallognoli [redacted] ardenti lo guardarono gelidamente dall'ombra. Lentamente, un'enor[redacted] testa cuneiforme [redacted] davanti ai suoi occhi [redacted] l'oscurità vomitò infine le viscide spire, ricoperte di squame, di [redacted] rettile.

Era il serpente più grande che Conan avesse mai visto. Ottanta piedi misurava [redacted] coda puntuta fino alla testa triangolare, che era più grande [redacted] testa di un cavallo. Sotto la fioca luce [redacted] sue squame scintillava[redacted] con bagliori gelidi, bianche [redacted] brina. Certamente quel rettile doveva essere [redacted] e cresciuto nelle tenebre, poiché i suoi occhi [redacted] dotati di una vista [redacted] e infernale. [redacted] attorcigliò in [redacted] titaniche di fronte [redacted] prigioniero [redacted] la sua [redacted] fu vicinissima al viso dell'uomo. La lingua forcuta quasi sfiorò le sue labbra, dardeggiando avanti e indietro, e il fetido odore che emanava dal mostro lo fecero rivoltare per la nausea. I grandi occhi gialli erano fissati nei suoi e Conan [redacted] guardò di rimando [redacted] lupo intrappolato. Cercò di trattenere il folle impulso che [redacted] spingeva ad afferrare quel collo arcuato [redacted] stringerlo con tutte le sue forze. Forte [redacted] un uomo civile non poteva nemmeno immaginare, egli aveva spezzato il collo ad un pitone in [redacted] infernale duello sulla costa stygiana, quando era un corsaro. [redacted] quel rettile [redacted] velenoso; vide le grandi zanne, lunghe un piede, curve come scimitarre. Da esse cola[redacted] incolore che il suo istinto gli diceva [redacted] mortale. Forse avrebbe potuto fracassare quel cranio triangolare con un pugno, ma sapeva che al più piccolo movimento, il [redacted]stro avrebbe colpito, rapido come la saetta.

Non fu per un ragionamento logico che Conan rimase immobile, poiché [redacted] ragione gli avrebbe suggerito — visto che ormai [redacted] condannato — di spingere il serpente ad attaccarlo [redacted] farla finita; [redacted] cieco istinto selvaggio di sopravvi[redacted] lo teneva rigido come una statua scolpita [redacted] ferro. In quel momento [redacted] grande serpente si erse e portò la [redacted] sopra la sua, incuriosito [redacted] torcia. Una goccia [redacted] veleno cadde sulla [redacted] coscia nuda [redacted] sembrò al cimmero che [redacted] pugnale incandescente gli trapassase la [redacted]. Lampi di sofferenza gli attraversarono il cervello, ma egli rimase immobile; né [redacted] guizzo [redacted] suoi muscoli, né il battito [redacted] palpebre tradirono il suo dolore benché quella ferita gli lasciasse una cicatrice che avrebbe portato fino alla morte.

Il serpente lo stava esaminando come per scoprire [redacted] c'era vita in quella figura così mortalmente immobile. Poi, improvvisamente e inaspettatamente, la porta, quasi invisibile nell'oscurità, si aprì con uno stridio. Il serpente, sospettoso come tutti gli appartenenti alla sua specie, sfrecciò via con [redacted] rapidità incredibile per [redacted] mole e svanì lungo il corridoio.

La porta [redacted] aperta. La grata scivolò dalla [redacted] sede e un'im[redacted] figura nera fu incorniciata dalla luce [redacted] torce esterne. La figura entrò furtivamente, chiudendo [redacted] metà la grata dietro di sé e lasciando aperto il chiavistello. Quando fu illuminato [redacted] torcia posta sopra la testa [redacted] Conan, questi vide che si trattava di un negro gigantesco [redacted] completamente nudo con in mano uno spadone e nell'altra un mazzo di chiavi. Il negro parlò in un dialetto della costa e Conan gli rispose [redacted] quell'idioma che aveva imparato, quando faceva [redacted] corsaro, [redacted] di Kush.

— Da molto tempo desideravo incontrarti, Amra. — Il negro chiamava Conan con il nome con il quale [redacted] conosciuto dai kushiti, Amra il Leone. Il viso sormontato da una criniera lanuginosa fu attraversato da un sogghigno animalesco [redacted] rivelò le bianche zanne, ma gli occhi mandavano bagliori torvi alla luce della torcia. — Ho rischiato molto [redacted] qui. Guarda! Le chiavi delle tue catene! Le ho sottratte [redacted] Shukeli. Che cosa [redacted] darai in cambio?

Fece tintinnare le chiavi davanti agli occhi di Conan.

— Diecimila lune d'oro — rispose il re rapidamente, mentre [redacted] speranza gli faceva battere furiosamente [redacted] cuore.

— Non [redacted] abbastanza! — gridò il negro [redacted] un selvaggio giudilo fece brillare il suo viso d'ebano. — Non [redacted] sufficienti per i rischi che corro. I mostri [redacted] Tsotha potrebbero assalirmi [redacted] mangiarmi, e se Shukeli scoprisse che gli ho rubato le chiavi, mi impiccherebbe... allora, che cosa mi dai?

— Quindicimila lune [redacted] un palazzo a Poitain — offrì il re.

Il negro urlò e si mi[redacted] a pestare i piedi in un selvaggio ac[redacted] di contentezza.

— Di più! — urlò. — Voglio di più. Che cosa [redacted] darai?

— Liberami e ti darò tanto oro quanto pesi — tuonò Conan.

Gli occhi rossi mandarono lampi e le bianche zanne scintillarono come quelle di un lupo.

— Sì, cane bianco, sei come tutti quelli della tua razza; ma per un uomo nero il sangue non può essere ripagato con l'oro. Ciò che voglio è la tua testa!

Quest'ultima parola si perse in [redacted] tremendo grido che echeggiò più volte. Conan si irrigidì, tendendo quasi [redacted] accorgersi [redacted] corpo contro le catene, temendo di essere sgozzato come una pecora; poi un orrore ancora più grande lo raggelò. Da sopra le spalle del negro vide una figura orribile [redacted] nell'oscurità.

Tese le gambe nodose [redacted] so[redacted] come colonne [redacted] ebano [redacted] brandì lo spadone [redacted] entrambe le mani, mentre i possenti muscoli neri guizzavano alla luce [redacted] torcia. E in quell'istante la titanica ombra che era alle sue spalle si spostò [redacted] avanti e la testa cuneiforme fracassò la testa dell'uomo con [redacted] scricchiolio che fece tremare i sotterranei. Non un suono uscì dalle labbra tumide spalancate. Conan vide [redacted] vita fuggire da quei grandi occhi neri con la rapidità con la quale una candela si spegne. Il colpo catapultò il corpo del negro dall'altra parte del corridoio e la figura gigantesca [redacted] sinuosa si attorcigliò attorno al cadavere in spire scintillanti, nascondendolo alla vista, [redacted] lo scricchiolio delle [redacted] spezzate giunse perfettamente alle orecchie di Conan. Poi qualcosa gli fece balzare [redacted] cuore in petto. La spada e le chiavi [redacted] cadute [redacted] del negro: il [redacted] giaceva quasi a portata del [redacted] piede.

Tentò di piegarsi per afferrarlo, [redacted] catena era troppo corta; mentre il folle battito del suo cuore quasi [redacted] soffocava, egli si tolse un sandalo e afferrò [redacted] chiavi con la punta del piede; poi sollevò la gamba e prese [redacted] mazzo, trattenendo a malapena l'urlo di feroce esultanza che gli [redacted] salito istintivamente alle labbra.

(CONTINUA)

Tratto da «Conan l'usurpatore», di Robert H. Howard, per gentile concessione dell'Editrice Nord.

I viaggi [redacted] «STAMPA SERA»

Fuggire (dal '77) [redacted] Londra costa[redacted] solamente 155 mila lire

Ecco [redacted] proposta [redacted] Stampa Sera in collaborazione con l'agenzia Ativ, [redacted] un capodanno diverso: tre giorni a [redacted] con possibilità [redacted] escursioni alla City, [redacted] End [redacted] Stratford-on-Avon, Windsor [redacted] Hampton Court.

Trascorrere la notte dell'ultimo dell'anno [redacted] una metropoli come Londra non è [redacted] problema, si può scegliere tra fare il giro dei «pubs» più famosi o cenare in un locale di Sohò, andare [redacted] e poi bere qualcosa in una [redacted] mille discoteche, fare una [redacted] esotica in perfetto s[redacted] o indiano, insomma non c'è che l'imbarazzo della scelta.

Il programma del viaggio è il seguente: partenza [redacted] Torino Caselle con volo speciale il [redacted] dicembre. Giunti a Londra, le giornate sono completamente a disposizione [redacted] che si desideri partecipare [redacted] escursioni facoltative sopra indicate. Il prezzo del viaggio per i lettori di Stampa Sera è di L. 155.000 e comprende viaggio aereo, il soggiorno [redacted] albergo [redacted] categoria superiore in camere [redacted] due letti [redacted] privati, il trattamento di pernottamento [redacted] colazione, la tassa di iscrizione. Il ritorno a Torino è previsto nella serata [redacted] primo gennaio.

Per ulteriori informazioni o chiarimenti, potete scrivere o [redacted] all'agenzia Ativ [redacted] Siccardi 6 Torino, telefono (011) 547.069/537.346.

GIOCO DEL LOTTO

Ai primi posti della classifica del ritardo troviamo [redacted] solito quintetto di veterani: 22 [redacted] Milano (129 assenze), [redacted] Fi[redacted] (128 assenze), 24 di Genova [redacted] assenze), [redacted] Napoli (107 assenze), [redacted] di Bari (102). Per [redacted] segue [redacted] combinazioni segnaliamo due terni nelle [redacted] a Firenze (18-28-88) e a Venezia (17-7-37). Per la seconda volta consecutiva sono usciti l'88 a Napoli, il 62 a Palermo e il 7 a Venezia.

Questa [redacted] la classifica, dopo l'estrazione del 10 dicembre 1977, nei numeri in maggior ritardo nelle dieci ruote (almeno 50 settimane d'assenza):

BARI: [redacted] (102); [redacted] (87); 35 (78); [redacted] (75); 66 (73); 25 (51); 41 (56); 21 (54).

CAGLIARI: 60 (75); 11 (68); 49 (62); 62 (51); 15 (51).

FIRENZE: 42 (128); [redacted] (71); 49 (71); 52 (68); 32 (59); 40 (56); [redacted] (54); 8 (53); 34 (51).

[redacted]: [redacted] (108); 62 (77); 23 (66); 38 (62); 30 (61); 54 (59); 34 (53).

[redacted] [redacted] (129); 34 (73); 15 (66); 77 (69); 21 (54); 25 (53); 7 (51).

NAPOLI: 61 (107); 6 (66); 41 (60); 33 (59).

PALERMO: 4 (72); [redacted] (68); 89 (51).

ROMA: 29 (95); 13 (68); [redacted] (67); 34 (65); 8 (62); 43 (60); 3 (54); 62 (52); 48 (51).

[redacted]O: [redacted] (86); 21 (83); 11 (80); 58 (76); 36 (69); 52 (65); 59 (60); 85 (60); 28 (59).

VENEZIA: [redacted] (92); 76 (77); 2 (71); 47 (67); 48 (59); 42 (57); [redacted] (54).

Ed ecco i ritardi nel dare l'ambo per [redacted] diverse combinazioni:

Gemelli: Napoli 29; Cagliari 23; Firenze 22; Torino 10.

Vertibili: Milano 42; Firenze 36; Torino 28; Roma 25.

Cadenze: Milano 4 (83); Genova 4 (75); Palermo 3 (61); Torino 6 (34); Venezia 0 (34).

Figure: [redacted] 3 (51); Genova 1 (48); Firenze 6 (41); Torino 9 (37).

Decine: Milano 20 (69); Bari 40 (46); Torino 80 (46); Venezia 80 (45).

ENALOTTO

Nel [redacted] numero 50 (colonna vincente: 2 2 1 - 2 X 2 - 2 2 1 - 2 2 2) ai 14 giocatori [redacted] hanno totalizzato 12 punti [redacted] lire [redacted] ai 263 «undici» spettano lire 209.600; [redacted] «dieci» [redacted] vanno 23.700. Il monte premi [redacted] stato di lire 183.774.612.

Per il concorso numero [redacted] del 17 [redacted] 1977, proponiamo [redacted] sistema da 32 colonne (7 fisse [redacted] doppie) [redacted] in base [redacted] frequenze, ritardi e ripetizioni [redacted] segni nelle singole ruote:

[redacted]	1	
CAGLIARI	2	x
FIRENZE	x	
[redacted]	1	2
MILANO	2	
[redacted]	x	1
PALERMO	2	
ROMA	1	2
[redacted]	x	
[redacted]	2	
NAPOLI 2°	x	1
ROMA 2°	2	

1978

Il 1978 sarà comunque meno grigio dell'anno passato, con un TVColor Sèleco.

ZANUSSI SETTORE ELETTRONICA

seleco®

[redacted] dell'elettronica civile ital[redacted]

Ados

ECONOMICI

45 *Ville, cascine, appart. per vacanze, acq.-vend.*

A.A. BAITE rustici casette varie posizioni da L. 4.800.000 a L. 15.500.000 pagamenti dilazionati. Tel. [redacted].126.
A.A. CRESCENTINO [redacted] rustico riattato, indipendente con mq. [redacted] giardino occasione. Telef. 530.014.

A. L. 8.900.000
vendo rustico in collina con [redacted] mq [redacted] terreno. Telefonare 537.126.

A L. 2.000.0[redacted]
vendo terreno mq. 2000 collina[redacted] a 30 minuti da Torino. Tel. 537.126.

A referenziato istituto immobiliare proprietario affiderebbe incarico vendita ottimi affari. Telefonare 0141 84.879 pasti.
A. [redacted] **DEL LYS** vendo rustico riattabile 5-6 camere più giardinetto posizione panoramica L. 5 milioni 500 mila. Telefonare 309.9898.

ALTA VALLE SUSA
posizione splendida nel borgo alto [redacted] Oulx [redacted] estiva e invernale 1100 mt vendonsi prenotansi 1-2-3 camere finiture pregio tel. 011 592.540 012[redacted] 842.151 ore ufficio.

AZIENDA zootecnica libera nell'Alessandrino [redacted] stalla moderna per [redacted] capi, [redacted] silos, completamente attrezzata, civile con 2 alloggi più rustici e [redacted] per [redacted] capi, 70.000 [redacted], di terreno circostante posizione [redacted] 200.000.000. Possibilità permute parziali. Telefonare Gabetti Alessandria 0131 60.989.

AFFARONE a 10 minuti dal mare di Albenga vendiamo appartamenti [redacted] 2-3-4 vani [redacted] cucine arredate riscaldamento autonomo 20% contanti. 30% finanziamento. 50% mutuo fondiario al 7%. 0182 90.976.
AGLIE' Canavese in bellissima posizione villetta nuova di 4 vani, garages, giardino 36.000.000 dilazioni. Tel. 011 6191.607.
ALTA Langa località [redacted] altezza 700 metri, appartamenti liberi in palazzina nuovissima costruzione 2 camere cucina bagno [redacted] [redacted] 4.200.000, box auto 2.700.000.
BORGHETTO centrale 16.000.000 camera tinello cucinino bagno riscaldamento autonomo. Telefonare 0[redacted] [redacted]. [redacted] Torino 779.712.
BORGHETTO in recentissima costruzione a soli 200 metri dal mare bilocale completamente arredato posto auto 23.000.000. Gabetti Savona 019 37.310.

CALLIANO d'Asti frazione Pietra casciotta riattata di soggiorno 3 camere cucina bagno solaio grande cantina con botti in cemento 11.000 mq. terreno parte dei quali [redacted] [redacted] industriale 32.000.000 dilazionabili. Gabetti 5787.
CASETTA rustica completamente riattata località [redacted] (15 km. da Pinerolo) [redacted] posizione collinare locali perlinati p. t.: box, cucina soggiorno con camino; p. primo: 3 camere bagno: terreno 800 mq., 32.500.000. Gabetti Pinerolo tel. [redacted] 22.851.
[redacted] vicino impianto risalita vendo alloggi nuovi: 2 camere cucinotta [redacted] 1 servizi [redacted] auto terreno privato 15 milioni minimo 4 milioni Torino tel. [redacted] 29.040 Lanzo.
FINALE entroterra tipica villa ligure tra il verde degli ulivi proponiamo [redacted]. Gabetti [redacted] 019 37.320.

L'IMMOBILIARE Spa (filiale Pinerolo) vende Riva [redacted] Pinerolo villa signorile recente composta p. t. magazzino 200 mq. più box 2 auto più locale caldaia, p. primo salone [redacted] cucinolo servizio ampio terrazzo, p. secondo salone [redacted] camere cucina servizio, piano mansardato 2 camere servizi ampio salone; terreno 1400 mq. 113.000.000, 70 per cento dilazionabile. Tel. 0121 77.354.
L'IMMOBILIARE Spa (filiale Pinerolo) vende Sestriere in condominio S. Marco recente salone 2 camere cucina box completamente arredato. Telef. 0121 77.354.
L'IMMOBILIARE [redacted] (filiale Pinerolo) propone vero affare a Bargo (Val Pellice), costruzione recente 3 camere cucina servizi abitabile subito 17.000.000 70 per cento dilazionabile. Tel. 0121 77.354.

L'IMMOBILIARE Spa (filiale Pinerolo) [redacted] Crimolo vicinanze impianti sci; recente signorile finemente arredato camera ampia tinello cucinino posto macchina 20.300.000. Tel. 0121 77.354.
L'IMMOBLIARE Spa (filiale Pinerolo) vendo casetta ristrutturata centro Frossasco p.t. 2 [redacted] box cantina, p. primo 2 camere salone soggiorno cucina servizi giardino privato 400 mq. ampie dilazioni 33.300.000. Telef. 0121 77.354.
L'IMMOBILIARE Spa (filiale Pinerolo) vende Montoso condominio [redacted] camera cameretta tinello cucinino servizi ampio terrazzo box [redacted] completamente arredato posizione [redacted] 20 milioni 500.000. Tel. 0121 77.354.
PIETRA Ligure fronte mare accesso privato alla spiaggia, 3 l[redacted]i più servizi cantina 32.000.000. Gabetti Savona 019 37.310.
PRAGELATO [redacted] Souchères [redacted] alt. 1200 metri appartamenti in rustico bifamiliare completamente riattato soggiorno 2 camere cucina bagno: 21 milioni, mansarda composta da salone 75 mq., camera bagno [redacted], tavernetta cucina servizio abbinabile agli appartamenti 8.500.000. Gabetti Pinerolo tel. 0121 22.851.
S. CARLO Canavese regione Sedime villa nuovissima costruzione salone trilo studio 3 camere cucina doppi servizi [redacted] [redacted] mq., 85.000.000 [redacted] 25.000.[redacted] mutuo. Gabetti 5767.
SANSICARIO a 4 passi [redacted] Sestriere vendiamo in complesso residenziale favolosi mono-bi-trilocali affare. Telefonare 011 [redacted]24
VALCHISONE alt. 800 metri a soli 6 km. [redacted] Pinerolo casetta centro paese 3 camere servizio terrazzo con terreno circostante mq. 1400 indipendente, soleggiata, 21.200.000. Gabetti Pinerolo tel. 0121 22.851.
VALLE D'AOSTA monocamere arredate convenientissime libere subito, posizione incantevole, prezzo [redacted] milioni 500 mila. Fiduciaria S.p.A. 548.[redacted] 548.347.
[redacted] Dolomiti (Marilleva) vostro per sempre appartamento in multiproprietà con piscine club ristoranti. Telefonare 761.591.

[redacted] *Ville, appart.,* [redacted] *per vacanze, affitto*

PROPRIETARIO cambia alloggio [redacted] Salice d'Ulzio 7 po[redacted] letto arredato signorilmente vicinissimo impianti risalita con altro in Bardonecchia per la sola stagione invernale. Telefonare ore ufficio 530.445 542.834 Torino.

47 *Alberghi, pensioni*

[redacted] centro turistico «C'era [redacted] volta» nell'ambiente [redacted] Golf Garlenda Villanova d'Albenga Casella Postale 13, telefono 0182 58.371, offre soggiorni invernali in villini e appartamenti riscaldati da L. [redacted] mila in su, completamente autonomo (ristorante bar pizzeria alimentari [redacted] pensione) sala tv color giochi sauna.
PIETRA [redacted] residence Marcverde [redacted] 646.162 668.590, signorile tranquillo settimanali 50-80 mila compreso biancheria.

49 *Informazioni*

A. [redacted] metodi investigativi [redacted] notevoli risparmi di costo. Maurizio Emma, via Goito [redacted] - Torino, telefono 682.110 650.5876.
ABILI investigatori eseguono ricerche controlli e operazioni inerenti accertamenti prediyorzio documentati. Invex. A. Doria 9, telefono 548.550.
ALLA Sfinge investigazioni controlli infedeltà rintracci ovunque. Via [redacted] Buozzi 5 (angolo via Roma), telefono 512.420 534.613.
INFORMITALIA informazioni commerciali-private indagini controlli infedeltà corso Vittorio Emanuele 107, telefonare 511.024 538.682.
PREVENZIONI accertamenti indagini abilità e riserbo da sempre Rerimondial investiga consultazioni. Telefonare 531.181.

52 *Varie*

ACQUISTA antichità mobili 800 Rinascimento Barocco [redacted] pendoli sgombro cantine e solai. Tel. 472.193 740.584.
COMPRO e vendo mobili [redacted]. Raspino, telefono 287.368.
[redacted] rotta? Riparazione immediata rammodernamento qualsiasi tipo di protesi [redacted] Telefonare 753.762.
MACCHINE per scrivere calcolatrici nuove e d'occasione con garanzia. Noleggi via Cavour 6. Telefono 540.878.
GRATE, cancelletti, letti, lampadari, lanterne in ferro battuto e [redacted]. officina in via Lodi 17-A. Tel. 287.628, Torino.
IMPORTAZIONE diretta dall'Inghilterra e Francia di mobili, argenteria, [redacted] logi ecc. varie epoche, compresi pianoforti e tappeti, grandissimo assortimento per antiquari e collezionisti. Montalbano. Alrasca, telef. 9869.519.

MAGLIATEVI
da voi con la Knitmaster, [redacted] per maglieria più vendute nel mondo Modelli per ogni [redacted] dall'hobby all'industria. Addestramento gratuito, assistenza esposizione permanente: Centro Femac Torino, via Arsenale 33 bis. EC27

PIANOFORTI nuovi e d'occasione a partire [redacted] L. [redacted] mila, Vastissimo assortimento con oltre 100 pianoforti da Gobbi corso IV Novembre 23 (vicino [redacted]) Bra, telefono 0172 44.203.
PNEUMATICI a prezzi di realizzo normali e antineve vendonsi. Via Buenos Aires 112, Torino, tel. 361.992.
SELLAIO S. Rita giacconi [redacted] pelle pelliccia staccabile 90 mila giubbini in pelle 65 mila in renna con pelliccia [redacted] mila. Via Beneyagienna 21 [redacted] metri (nam).
STATALI possibilità d'acquisto abbi[redacted] arredamento radio [redacted] fotocine con speciali buoni rateali dello Stato. Effe 4. telefono 443.167.
[redacted] pantaloni uomo tutte le taglie Magazzini Bruno [redacted] Orbassano 90. Tel. 351.572 solo pomeriggio.

TORINO 100 ANNI

Una cronaca torinese raccontata attraverso [redacted] immagini fotografiche, [redacted] gran parte inedite.

Introduzione di Angelo Dragone.

Volume rilegato in tutta tela nel formato di cm 25 × 31 con sovracoperta plastificata 380 pagine, lire 30.000

In televisione dal 3 gennaio 1978

1845 1945

Saranno trasmesse e com[redacted] dalla rubrica "Fototeca" ce[redacted] delle immagini più suggestive raccolte nel volume.

GRAFICHE **ALFA** EDITRICE

Questa sera alle ore 21 il volume sarà presentato ai lettori torinesi presso la LIBRERIA FOGOLA (Galleria Dantesca) in piazza C. Felice 19;

parteciperanno: Giorgio Calcagno, Angelo Dragone, Luigi Firpo.

QUELLE TRE

le gemelline di Homero

DICK TRACY

Il "detective,, di Chester Gould

JEFF HAWKE

l'agente di Sydney Jordan

LE VOSTRE STELLE

a cura di Raffaella Girardo

oroscopo di OGGI

ARIETE (21 marzo - 20 aprile)
Farete [illegible] giornata, notevoli progressi nel [illegible]. Anche gli interessi [illegible] fortemente incrementati e avrete la possibilità di fare affidamento [illegible] più ampio margine [illegible] guadagno.

TORO (21 aprile - 21 maggio)
Giornata non [illegible] negativa anche [illegible] tutto vi sembrerà nero. Anche la persona [illegible], state tranquilli, non la perderete.

GEMELLI (22 maggio-21 giugno)
Dopo parecchi giorni e [illegible] poche difficoltà create sia dalla mancanza di salute che [illegible] una certa confusione nel lavoro riuscirete finalmente a vedere meglio in tutto.

CANCRO (22 giugno - 22 luglio)
Alcune piccole difficoltà [illegible] dovranno preoccuparvi, [illegible] nel lavoro che negli interessi, infatti, si preannuncia per voi l'inizio di [illegible] periodo fortunato e proficuo.

LEONE (23 luglio - 22 agosto)
Energia, intuizione e volontà, tipiche del vostro carattere, vi permetteranno di conseguire quanto vorrete senza timore e senza grandi difficoltà. Riuscirete non a migliorare, ma a... «stramigliorare»!

VERGINE (23 agosto - 22 sett.)
Avrete varie ed [illegible] opportunità di incontrarvi con persone importanti [illegible] le quali potrete allacciare interessanti rapporti [illegible] conoscenza.

BILANCIA (23 [illegible] - 22 ottobre)
Malgrado qualche piccola contrarietà riuscirete egualmente [illegible] risolvere [illegible] questioni portando a termine i vostri programmi. Anche [illegible] iniziative, per quanto difficoltose, troveranno in breve tempo un'adeguata soluzione.

SCORPIONE (23 ott. - 22 nov.)
In giornata avrete tutte le possibilità che vorrete di migliorare. [illegible] solo che parliate. In campo affettivo riuscirete a risolvere più problemi [illegible] quanti non sperate fin da ore.

SAGITTARIO (23 nov. - 21 dic.)
Malgrado [illegible] molte opportunità che vi si presenteranno non riuscirete a risolvere come vorrete tutte le vostre questioni. Cercate di non lasciarvi prendere dallo sconforto, comunque, e [illegible] in tal modo a risolvere facilmente ogni cosa, anche se [illegible] secondo tempo.

perosino
LETTI IN OTTONE
LETTINI - CARROZZINE
RETI - MATERASSI
CORSO B. TELESIO 15

CAPRICORNO (22 dic. - 20 genn.)
[illegible] ottimi influssi [illegible] Mercurio a Giove, a [illegible] positivi, vi avvantaggeranno in giornata, impedendovi di commettere grosse sciocchezze che vi lascerannno in un mare [illegible] guai senza la possibilità di trarne alcun utile.

ACQUARIO (21 genn. - 18 febbr.)
Giornata propizia sia per il lavoro e per la vita affettiva. Non fatevi però influenzare [illegible] imponetevi con decisione e serietà oltre che [illegible] impegno.

PESCI (19 febbraio - [illegible] marzo)
Passerete ore liete in compagnia di persone che vi avvantaggeranno anche nel lavoro. Sappiate [illegible] abili [illegible] collivare amicizie che potranno esservi di grande aiuto.

SCACCHI

Soluzione del problema n. 1580: 1. Tf6; se 1. ... Re5+ / Rd4+ / Th3; 2. Tf7+ / Te6+ / Th6.

N. 1581 (7+9)

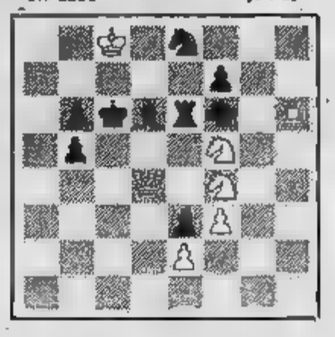

([illegible] «Il Problema», [illegible] Il [illegible] in [illegible]

f. p.

DAMA

Il B. vince in 7 mosse
(R. Frangioni)

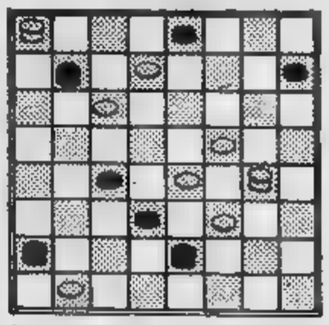

Soluz.: 15-12, x; 20-24, x; 24-15, x; 1-5, x; 5-21, x; 15-11, x; 11-27, B. vince.

c. b.

CURVINCROCIO

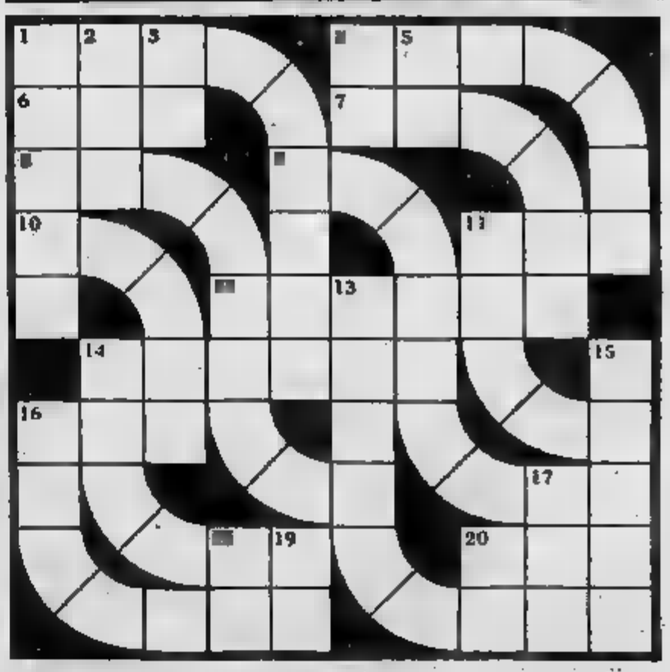

In questo cruciverba, [illegible] orizzontali ed alle verticali, [illegible] hanno anche parole da collocarsi nel senso [illegible] «curve».

ORIZZONTALI — 6. Posto in luogo [illegible] a profondo; 11. [illegible]-letto; 12. Vi [illegible] De Gaulle; [illegible] Infedeli... musulmani; [illegible] Suona a favore; [illegible] Fiume [illegible] portato da Murray.

[illegible] — 1. Mozzicone [illegible] sigaretta; 2. E' [illegible] [illegible]sca; 3. Targa di Rovigo; 4. Piacenza in auto; 5. Rapido... [illegible] principio; 15. E' forte a volte...e suona; 17. Insieme al; 18. Ottorino si affaccia appena; [illegible] Negazione; 20. Sigla di partito politico.

CURVE — 1. Dolce... monocolo; [illegible] E' perito... [illegible] uno morto!; 7. Lo sport che fa salire la febbre; [illegible] Congiunto, [illegible] parente; 9. Lo era Ario; 10. Ci dà il burro o la cioccolata; 11. Rimanenze; 13. Ignaro, inconsapevole; 14. Ricostituente... principale; 16. Dà veri... gratiacapi.

CURVINCROCIO — Orizzontali: Imo, rio, Eliseo, pagani, pro, [illegible] — Verticali: Cicca, amo, RO, PC, [illegible] piano, coi, Ot, no, DC — [illegible] Caramella, pratico, calcio, collegato, eresiarca, [illegible] resti, inconscio, proton, prurito.

GLI SPETTACOLI

Un concorso di Zavattini

Cesare Zavattini ritorna, a un anno dalla [illegible] prima partecipazione, [illegible] microfoni di «Voi ed io punto a capo». Il programma [illegible] Radiouno in [illegible] i giorni esclusa la domenica. Lo scrittore condurrà la [illegible] da [illegible] per tutto il periodo [illegible] [illegible] 14 gennaio.

L'elemento [illegible] novità [illegible] queste giornate consiste [illegible] concorso lampo, al quale [illegible] no [illegible] gli ascoltatori, che [illegible] intitola «L'Italia [illegible] ride». Il concorso vuol [illegible] un vero [illegible] proprio «censimento dell'humour» popolare [illegible] liano, espresso attraverso [illegible] la [illegible] gamma satirica, comica, ironica e burlesca.

[illegible] del concorso umoristico è una vecchia [illegible] che [illegible]ire [illegible] coltiva.

Ritorna Don Lurio (radio, Tv e scuola)

LAMBERTO ANTONELLI

ROMA — Don Lurio [illegible] tornato in Italia dopo un'assenza di tre anni. [illegible] Teatro delle Vittorie sta registrando «Profumo di classe», una commedia musicale per la tv [illegible] da Giorgio Capitani [illegible] l'interpretazione di Aldo Maccione [illegible] Ombretta Colli. Il nostro incontro avviene da Vanni, lo snack bar che è [illegible] continuo via vai [illegible] gente della radio e della televisione [illegible] lui, scattante come sempre, ha un gridolino d'entusiasmo per tutti.

Dinamico, e stavolta possente, ecco Don Lurio [illegible] Minnie Minoprio

S'è detto che aprirai una scuola di ballo.

«*Sì, [illegible] parlato. Ma mi pare [illegible] cosa troppo impegnativa, troppo faticosa. E' vero, potrei subito [illegible] 200 allievi. Se mi dànno una grande sala, potrei anche farla. Dopotutto ho già una esperienza parigina (nel '56-'57) [illegible] con successo. Basti ricordare che [illegible] da me Juliette Gréco, Caterina Valente, Françoise Sagan, Line Renaud, Maurice Chevalier...*».

Maurice Chevalier, alla [illegible] età?

«*Voleva imparare il nuovo stile, rinnovarsi*».

[illegible] tu sei americano, [illegible] Parigi come c'eri capitato?

«*Nel 1956, a New York, leggo un manifesto che dice: Visitate l' Europa prima che sia troppo tardi. E' [illegible] una molla che scatta dentro di me. Così arrivo [illegible] Parigi. Prendo in fitto [illegible] stanzetta, con il solo letto, frequento una scuola di pittura...*».

Perché la pittura? Non eri ballerino?

«*La mia prima passione è stata la pittura, l'ho studiata per dieci anni...*».

Ma poi l'hai lasciata...

«*Non del tutto, adesso dipingo magliette... Allora [illegible] pittura non mi rendeva, così mi sono buttato nel ballo*».

[illegible] come [illegible] avvenuto? Tuo padre [illegible] nell'ambiente?

«*No. A [illegible] padre [illegible] piaceva nemmeno la [illegible] E' morto tre [illegible] fa senza che sapesse cosa facevo... Allora avevo bisogno di guadagnare e [illegible] Broadway cercavano ballerini. [illegible] presento che avevo 19 anni. [illegible] dicono che ho il fisico adatto. Cominciò così*».

Hai ballato anche in film famosi. Perché dunque lasciare l'America?

«*Il fatto [illegible] che io [illegible] mi considero soltanto [illegible] ballerino. Sono un uomo creativo, voglio fare tante cose. [illegible] Parigi non sapevo nemmeno una parola di francese. Mi trovai in [illegible] gruppo, in [illegible] c'era anche Alain Delon. Fa[illegible] tutti la fame. Vengo a sapere che Roland Petit cer[illegible] ballerini. [illegible] presento, dico che porto da New York il [illegible] stile. [illegible] fa esibire davanti a 70 colleghi e aspiranti tali. Poi mi fa subito un contratto come partner di Zizi Jeanmaire. Ed è allora che mi spingono a fare la scuola di danza. E un giorno Françoise Sagan mi dice che ha bisogno di un coreografo per una rivista musicale*».

Ma l'Italia? Come arriva l'Italia?

«*Ecco. Lo spettacolo della Sagan va bene, lo vede un impresario torinese. Mi chia[illegible] per uno spettacolo della Rai [illegible] Torino. Intanto Caterina Valente convince Garinei e Giovannini a prendermi come coreografo per* Il musichiere. *Arrivo a Roma dove non vedo [illegible] la città. Non ho un minuto libero: solo hotel e teatro. Mario Riva andava a comprarmi quel che mi serviva. Poi subito dopo c'è stata* Canzonissima».

Benissimo. Sappiamo tutto di te in Italia, [illegible] in Spa[illegible] che cosa sei andato [illegible] fare?

«*Ecco, in Spagna, tre anni [illegible] tv, ma senza ballo*».

Non ballavi?

«*No. Cantavo, presentavo. Niente ballo. Lì tutti mi credevano italiano. Vado ad un ricevimento [illegible] re, si complimenta [illegible] me parlandomi italiano... Tornando [illegible] Roma pensavo [illegible] tutti mi avessero dimenticato. Invece ho saputo che sono stati ripresentati alcuni miei spettacoli*».

Quanti ne hai fatti in Italia?

«*250, e 400 balletti, [illegible] can-*

JAZZ CLUB

A cura di [illegible] MONDINI

Solisti eccellenti anche dalla Sicilia

In Sicilia, dove [illegible] Gattopardo faceva ron-ron, esistono jazzisti eccellenti, vivi. Lontani dai festival internazionali, isolati — [illegible] si suol dire —, i palermitani si [illegible] dovuti creare una personale piattaforma, una base privata sulla quale lavorare per tenere i contatti con l'esterno, per dare un pretesto valido alle esigenze di quei musicisti locali che credono nel jazz, arte di oggi [illegible] senza confini. Nasce così il «Brass Group», cooperativa regionale che riunisce in un'unica associazione quasi tutti i centri dell'isola. La [illegible] è [illegible] Palermo. La nuova stagione testé iniziatasi [illegible] proposto in apertura alcuni concerti [illegible] rilievo: si segnalano tra gli altri quelli [illegible] Gerry Mulligan e di Enrico Rava. Nelle prossime settimane [illegible] nel corso del [illegible] anno, a Palermo [illegible] attesi Phil Woods, Archie Shepp, Michael Urbaniak, Toots Thielemans, il «Nuovo Perigeo» ecc.

[illegible] Jackie McLean, l'altosassofonista che agli esordi degli Anni Sessanta [illegible] composto le musiche per [illegible] [illegible] primi spettacoli del Living Theatre, The Connection, *è ora l'autore dei brani che accompagnano in scena una nuova commedia, attualmente applaudita a New York. Si tratta di una pièce dal titolo chilometrico,* Unifinished [illegible] cry in no man's land while [illegible] Bird dies in a gilded cage, *che ha per tema l'ultimo giorno vissuto da Charlie Parker, il maestro [illegible] McLean.*

• Bill Smith è ritornato in Italia. Clarinettista ben noto al pubblico dei romani che lo applaudirono in vari concerti già [illegible] ventina di anni fa, Bill [illegible] anche un compositore ormai affermato tra gli autori di musica contemporanea. Ogni tanto si ricorda del suo passato [illegible] jazzman. In questa veste lo abbiamo riascoltato recentemente durante [illegible] seduta di incisione (negli studi della Edipan) durante la quale era accompagnato dal pianista Enrico Pieranunzi, dal bassista Giovanni Tommaso [illegible] dal batterista Pepito Pignatelli.

PROSSIMAMENTE IN TV

Un Gattopardo firmato Pirandello

[illegible] Cuny è l'anziano principe Laurentano, detentore della morale

NETTUNO — *Un romanzo giovanile di Pirandello, «I vecchi [illegible] i giovani», pubblicato nel 1913, sta per essere trasferito in tv. Lo scrittore Renzo Rosso ed il regista Marco Leto ne hanno ricavato la sceneggiatura per [illegible] film della durata di cinque ore. La seconda rete della Tv lo manderà in onda in cinque puntate presumibilmente nell'autunno del 1978.*

Dopo aver ammesso che «non è un bel romanzo in termini crociani», il regista Leto (autore della «Villeggiatura»), ha detto di avere scorto, attraverso un'«attenta rilettura, risvolti attuali nel romanzo pirandelliano». Si è poi affrettato a precisare che quella di Rosso [illegible] va considerata una «libera interpretazione, del resto necessaria dato il contenuto farraginoso del libro». «I vecchi [illegible] i giovani» ha, [illegible] avviso, la struttura tradizionale del romanzo ma i personaggi descritti nella complessa vicenda, ambientata tra il [illegible] ed il 1893, sono «moderni»: aderiscono allo stile ed ai climi pirandelliani mentre l'opera, nel complesso, rivela evidenti suggestioni di Verga e di De Roberto.

Il «prodotto cinematografico» realizzato dalla Rai-tv in comproduzione con la Francia sfiora il costo di [illegible] miliardo. Marco Leto ha poi affermato — bontà [illegible] — che, [illegible] notevoli sacrifici, si è cercato di sopperire alla disponibilità di sufficienti mezzi finanziari [illegible] la qualità».

La troupe è approdata [illegible] Nettuno dopo una lunga permanenza in Sicilia (Agrigento, Ragusa, Noto) e dopo una serie di «interni» girati a Roma. Nella settecentesca Villa Borghese, circondata da un parco [illegible] querce secolari, pini e alberi di agrumi, si è assistito alle riprese dalla [illegible] delle [illegible] tra l'anziano prin-

A Gabriele Ferzetti, banchiere, spetta tutt'intera la potenza economica

cipe Ippolito Laurentano (Alain Cuny), esponente dell'aristocrazia siciliana detentrice di un potere morale presso i cattolici, [illegible] [illegible] sorella (Solveyg d'Assunta) del banchiere Flaminio Salvo (Gabriele Ferzetti), rappresentante della classe borghese nelle cui mani [illegible] [illegible] forza del denaro. Un matrimonio «politico», celebrato dal vescovo di Agrigento (interpretato dallo scrittore Bruno Di Geronimo), perché l'unione del potere morale ed economico dei cattolici potesse meglio opporsi a quello dello S[illegible].

Dopo [illegible] consigliato di «vedere prima il telefilm e di rileggere poi il romanzo», nella impossibilità di illustrare la trama, Leto ha accennato all'ambiente in cui si svolgono i fatti. Una grande famiglia aristocratica, emblematica della Sicilia, [illegible] il «teatro» in cui convergono tutti i conflitti della fine del secolo scorso. Si registra il passaggio dalla posizione borbonica del capostipite [illegible] quella del giovane nipote socialista.

Solvejg D'Assunta interpre[illegible] la parte della sorella del banchiere

L'eco dei «fasci» del 1893, dalla quale [illegible] pervasa l'opera di Pirandello, verrà percepita anche nel telefilm, incui si ritrove[illegible] — la ha ammesso lo stesso regista — alcune atmosfere del principe-scrittore Tomasi [illegible] Lampedusa. Lo spazio destinato da Leto alla classe popolare sarà contrariamente al libro, marginale. Assolveranno un ruolo di protagonisti gli aristocratici e i borghesi.

«Abecedari për 'na mandolera»

Chiacchierando in piemontese

Roggero, Ij Cantastorie e il vecchio poeta Badalin

Spettacolo *soagnà*: Gualtiero Rizzi ha centrato l'aggettivo. *Abecedari për 'na mandolera*, che è andato in scena ieri sera al Teatro «Piccola Ribalta» di via Juvarra, ha la grazia delle cose rifinite con cura.

Secondo la definizione di Dumini Badalin, poeta e dicitore che sostiene nello spettacolo un ruolo primario, la «mandolera» è l'equivalente delle chicchierate che si facevano agli angoli di strada o nei salotti di casa quando la televisione non era ancora giunta a soffocare la capacità di parlarsi.

Il susseguirsi dei brani, cantati o recitati in una progressione di titoli legati alle lettere dell'alfabeto, si svolge come un racconto di fatti e di sentimenti. Prevale l'amore, con le sue tenerezze, le piccole malizie, l'accoramento della pena; c'è l'ironica saggezza affidata alle favole degli animali; l'incisione sul costume; il dramma della vita dei campi.

I cinque compagnoni, sempre presenti sulla scena ornata soltanto di un vivave fondale, una panca e qualche sedia, si avvicendano con giusta misura nei loro ruoli. Sempre espressiva la recitazione di Badalin che, soprattutto in *Dòp la tempesta*, *L'istà dla Teresin*, *La rata vuloira* ha riscosso applausi insistenti. Oltre alle sue creazioni il poeta recita versi di Costa, Calvo, Mottura e Vincobrio.

«Ij cantastorie»: Maria Granata, Adriana Ternengo e Guido Sportelli (un trio di cantori che si è formato nel '70 e ha già inciso due *long-playing*) si esprimono con sensibilità in canti a una, due o tre voci. La Granata e la Ternengo si esibiscono in coppia già da parecchi anni, la formazione del trio con Sportelli, giovane avvocato dalla voce ricca e fluente, è bene indovinata. «*Il nostro intento* — dice Sportelli — *è di ricercare i canti popolari della tradizione piemontese ma non disdegniamo altre esperienze*».

Bravo anche Franco Roggero, cantautore. Ha sempre fatto cabaret scrivendo e interpretando canzoni che vertono su temi romantici; ha anche musicato poesie di Nino Costa.

Il pubblico ha manifestato la sua soddisfazione con grandi applausi rivolgendo agli interpreti quattro o cinque «chiamate» in fine di spettacolo.

Ripetiamo che *Abecedari për 'na mandolera* è gradevole per l'eleganza della misura e la scelta del repertorio. Si replica fino al 18 dicembre.

g. balt.

PUNTO D'INCONTRO — Giovedì 21 dicembre alle ore 21 presso il Centro «punto d'incontro» (via S. Tommaso 17) conferenza dal titolo: «Problemi di dietetica nella seconda e nella terza età». Relatore prof. Strumia.

FILM D'OGGI

Amuleto jettatore

L'IDOLO DEL MALE di Charles Brand, con José Ferrer, Sue Lyon, John Carradine - Drammatico, a colori, Usa 1976 (Cinema Capitol).

L'idolo cui il titolo si riferisce è un feticcio con pietra preziosa incorporata, dotato di poteri malefici, come si conviene a un oggettino antichissimo che anche in epoca moderna conserva l'antica energia jettatoria, sicché occorre accennarvi con rispetto, non si sa mai. L'amuleto passa dalle mani d'un rigattiere indio a quelle d'una ragazza che lo arretra a banale portachiavi. Male gliene incoglie, perché i suoi guai cominciano da quando porta seco l'«idolo» provocatore del medesimo: un dobermann l'assale e un incidente d'auto la manda a finire priva di memoria in una clinica californiana dove la ritroviamo col viso bendato come Claude Rains ne L'uomo invisibile, *e le pupille incandescenti.*

Nella sgangherata vicenda entra anche, occupando vasto spazio, un professore paralitico circolante in sedia a rotelle, che finisce col diventare il deus ex machina *di tutto quanto avendo a collaboratrice in questa funzione una macchina vera, cioè l'auto con cui la ragazza suddetta aveva avuto l'incidente quasi mortale. Le energie concentrate di lei, del paralitico e dell'idolo-portachiavi fanno dell'auto un veicolo semovente che si scatena sulle strade della California senza guidatore, provoca disastri a ripetizione, e dopo mezz'ora di follie del genere, finisce anch'esso distrutto nell'istante medesimo in cui il professore invalido soccombe, l'idolo perde il suo nefasto prestigio e la ragazza è liberata da ogni influsso funesto.*

Fanfaluche del genere, una volta erano confinate in bassa stagione, adesso beneficiano di quella alta. Ma il pubblico le fiuta e le trascura, com'è giusto. Lasciamo perdere Sue Lyon (la ragazza) che sebbene abbia fatto Lolita *non è mai stata attrice rilevante; ma perché un José Ferrer (l'indimenticabile Toulouse-Lautrec di* Moulin Rouge*) non ha sbattuto la porta in faccia a chi gli offriva il ruolo del paralitico?*

a. vald.

CONCERTO IERI

È perfetta la letizia francescana

Un raffinato omaggio a S. Francesco, 750 anni dopo la sua morte, costituiva il tema del primo concerto della stagione dell'Accademia Corale «Stefano Tempia». Una rassegna, attraverso i secoli, di musiche dedicate al «poverello d'Assisi» e che ha visto protagonista la mezzosoprano Rosina Cavicchioli ed il pianista Eros Cassardo.

Il Canto dei Crociati, *datato 1095, apriva il programma in funzione di preludio all'apertura del sipario, avvenuta con tre* Laudi *umbre tratte dal* Laudario di Cortona *del tredicesimo secolo. Le melodie volteggiano in libera, caratteristica fioritura, mentre il pianoforte fornisce un apporto di circostanza.*

Vigoroso salto nel tempo fino all'ultimo Ottocento, con un Mahler giovanile, probabilmente ancora non ossessionato dal pensiero della morte, e capace, a modo suo, d'una moderata «verve» scanzonata e saltellante nel «lied» ispirato a S. Antonio da Padova che predica ai pesci. Di tutt'altra pasta il «lied» francescano di Hindemith, immerso in sonorità da cupo gong, in armonie di asciutta severità. I due «lieder» di Hugo Wolf ispirati al Presepio (di decisa attualità, dunque) scorrevano placidi nella loro carnosità, mentre il ciclo Le Pèlerin d'Assi *di Jacques Chailley, eseguito al termine della prima parte, è improntato ad una eleganza sicuramente francese, ma che non esclude qualche punta di corroborante asprezza.*

Nella seconda parte cinque autori italiani, tutti viventi, quattro dei quali hanno scritto espressamente per la ricorrenza lavori veramente francescani. I Sonetti *di Lodovico Rocca sono invece del 1926, e testimoniano della civiltà singolare di questo musicista, per tanti versi affine a quella d'un Bloch. Con* Preghiera *di Luciano Chailly,* Pensieri francescani *di Felice Quaranta e* Musica francescana *di Giorgio Ferrari si entra pienamente nel regno delle vibrazioni drammatiche, dei forti squarci folgoranti, opportunamente contenuti nei limiti di più serene stasi contemplative. In mezzo alla seconda parte il canto* Della perfetta letizia *di Carlo Mosso sta invece come un'isola fuori del tempo, dove la musica passeggia quietamente affettuosa.*

L'alta classe di Rosina Cavicchioli, ineccepibilmente assecondata da Eros Cassardo, ha fatto centro sul pubblico, i cui vivi consensi si sono estesi anche ai compositori Quaranta e Mosso, presenti in sala.

r. v.

• • •

Gregorio Goffredo, ventenne pianista barese, è stato il protagonista del secondo concerto della rassegna «Spazio Giovani», organizzata dall'*Iniziativa Cami* al Piccolo Regio. Con una giovanile baldanza, che non teme di cimentarsi in brani che fanno meditare professionisti ben più maturi, ha presentato un programma di notevolissimo impegno.

Apriva il concerto la *Sonata op. 14 n. 2* di Prokofiev, brano giovanile già originale nell'ispirazione, sia nei momenti patetici ed accorati che nelle impennate di umorismo raffinato ed ironico. Affrontare il virtuosismo trascendentale delle *Variazioni su un tema di Paganini* di Brahms, per entrare nel profondo del discorso musicale è un'impresa ardimentosa; Gregorio Goffredo ha saputo superare le arditezze tecniche, promettendo nella sua esecuzione quella maturità spirituale ed interpretativa che la sua giovane età non gli può ancora dare.

Nel secondo tempo, un capolavoro pianistico: *Quadri di una esposizione* di Mussorgski. Qui il pianoforte è sentito in senso sinfonico, con giochi strumentali e timbrici del tutto nuovi per il pianismo dell'Ottocento. L'interessante personalità del giovane esecutore ha saputo esprimersi liberamente nei brani contemporanei (in prima esecuzione per Torino).

s. v.

Una fantasia a Chieri

CHIERI — *(i. c.) Ricorda che di tutto un po' qualcosa c'è!*: è il titolo dello spettacolo andato in scena, ieri sera, al Teatro Duomo di Chieri. Il titolo è aderente al contenuto: una fantasia comico-musicale, un *collage* di musica classica, jazz, lirica, folk, canzoni di sempre, stornelli, balletti, imitazioni e scenette comiche.

«*Ho voluto compiere* — spiega l'attore fantasista Mauro Ravagli — *un'esperienza, cercando di portare al pubblico un po' di cabaret, di avanspettacolo, tante canzoni e, speriamo, molta spensieratezza*».

Lo spettacolo, organizzato dal sottocomitato della Croce Rossa Italiana di Chieri, è stato allestito per raccogliere fondi per la Cri. Il *cast* è formato da validi artisti (tra gli altri il pianista Raf Cristiano e il suo complesso, il cantante comico Mario Zappata, lo stornellatore Adriano Cecconi, la ballerina Giordana Mascagni).

Si replica questa sera al «Politeama» di Chivasso.

LIUBIMOV IN ITALIA

Un denso scambio di spettacoli è stato messo a punto da enti italiani e sovietici per i prossimi tre anni. L'appuntamento di maggior interesse per il pubblico italiano è costituito da una «tournée» del teatro della Taganka, diretto da Yuri Liubimov.

SERATA FUORI CASA

ARCHITETTURA INDUSTRIA PIEMONTESE — Oggi alle 18 al Centro Incontri Cassa di Risparmio, corso Stati Uniti 23, Mario Federico Roggero del Politecnico di Torino e Bernardo Secchi del Politecnico di Milano presenteranno il volume «Architettura Industria Piemonte negli ultimi 50 anni» di Roberto Gabetti - «Edilizia industriale paesaggio» di Giorgio Avigdor, realizzato dalla Cassa di Risparmio.

ITALIA E ROMANIA — Stasera alle 19 presso la sede della Sioi, a Palazzo Bricherasio in via Lagrange 20, il prof. Virgil Cândea, segretario generale dell'Associazione «Romania» di Bucarest, terrà una conferenza sul tema «Italia e Romania: due nazioni accomunate nella storia». La conferenza è organizzata dalla Società Italiana per l'Organizzazione Internazionale e dalla Associazione Italo-Romena per i rapporti culturali "Vasile Alecsandri" di Torino

UNIONE MUSICALE — Stasera alle 21 al Conservatorio, in abbonamento dispari, concerto del Quartetto Italiano interamente dedicato a Schubert.

MUSEO DEL CINEMA — Sino a domenica, alle 16 e 21,15 a Palazzo Chiablese, proiezione de «L'altalena di velluto rosso» di Richard Fleischer (Usa 1956) con Joan Collins, Ray Milland, Stewart Granger.

«TORINO CENTO ANNI» — Alla galleria dantesca della libreria Fogola, stasera, ore 21, Luigi Firpo e Giorgio Calcagno presenteranno il volume «Torino cento anni», una raccolta di 600 immagini fotografiche dal 1845 al 1945.

TEATRO NUOVO — Questa sera, ore 21, Sala Petrarca, l'Avis (Associazione volontari del sangue) di Torino offrirà un concerto di musica classico-leggera: pianista il maestro Ivano Nicolini. Ingresso libero.

CIRCOLO ALLENDE — Venerdì e sabato, alle ore 21 il Collettivo teatrale «I nuovi gobbi» presenta «Salute!!», tre atti unici sui problemi della salute in fabbrica, dell'inquinamento e dei medicinali. Ingresso libero.

A PREZZI ECCEZIONALI
OPERAZIONE NATALE PRECISO
TAVOLO BIEFFE + TECNIGRAFO ZUCOR
VENDITA E ASSISTENZA TECNICA
ARTERO
V. S. F. D'ASSISI 11
TORINO
Tel. 547246
516289
zucor bieffe
TAVOLI E TECNIGRAFI

NATALE BIMBI
L'AUTOMOBILE CAMERETTA
E TANTE COSE BELLE PER IL REGALO
AI VOSTRI FIGLI
BAROVERO MOBILI
VIA BELFIORE 45 ang. VIA VALPERGA CALUSO

REPARTO SPECIALE
FORNITURE UFFICIO
A PREZZI INGROSSO
Vagnino Mirafiori
TORINO-VIA PASSO BUOLE 170/10
Vagnino etichetta blu:
gros-market ufficio
da vagnino c'è
Richiedete il listino blu contenente tutte le offerte del Gros-Market Ufficio.
Torino-Via Passo Buole 170/10-Tel. 61.90.615

LA VALERI A "PARTITA A DUE„ E LA CASINI "VEDETTE„

Non ridete se cade

Mi sento un ragazzino

GIANNI PENNACCHI

Quando, fino agli Anni 60, i night club si chiamavano ancora così, a mezzanotte scoccava l'ora dello strip tease, spettacolo fascinoso e proibito, quasi sempre femminile. Oggi si chiamano discoteche, sono meno esclusivi e misteriosi, ma lo spettacolo di mezzanotte si è nobilitato e non sarebbe proibito nemmeno nelle feste parrocchiali: adesso, si fa solo cabaret.

Seni e pelo pubico hanno perduto mistero, questo è il motivo. Meglio così forse, anche se adesso di donne, nello spettacolo in discoteca, se ne vedono poche: il cabaret è, spesso, soltanto maschile. Ieri sera però, al Ritual, l'eccezione. Solo donne, tante donne, anche se interpretate unicamente da Franca Valeri.

Franca Valeri, da tempo sola in scena, vuole chiedere alla Scala le 500 comparse per il suo nuovo fantomatico spettacolo

C'erano quasi tutte, la signora-bene un po' chic e molto snob, la diva, la moglie, la mamma e la sora Cecioni; tutta la galleria insomma, dei *clichés* classici di Franca Valeri, spiritosa, graffiante ma non troppo, ironica ma garbata e beneducata. Molto brava però, come sempre, anche se la sua non è una comicità che suscita uragani di applausi e risa.

Lei comunque, è così anche quando non recita, soltanto più seria e ammodino con punte di timido imposto. Ci lavora parecchio sulle sue battute? «*No, mi vengono spontanee* — risponde lenta e pensierosa —. *E' un dono, o una maledizione, di natura*». Un lungo silenzio e poi, lugubre in viso, aggiunge «*Mi ritengo una spiritosa nella conversazione, almeno guardandomi in giro, anche perchè parlo poco. Comunque è una mia natura, e talvolta riesco a strappare una risata anche ai miei uomini*».

Apparirà in televisione (brutta espressione che ricorda Fatima, ma si usa così) questa sera sulla rete 2 in «Partita a due» proprio con il suo «presunto marito»; lo chiama così perchè «*di questi tempi* — dice — *è molto problematico definire gli uomini e i rapporti*». Sarà divertente questa trasmissione? «*Non lo ricordo. E' un'intervista tipo "coppia celebre" registrata molto tempo fa. Ricordo solo che il giornalista batteva molto sulla mia gelosia*». Franca Valeri gelosa? «*Non credo di essere gelosa, ma probabilmente lo sono*». Continua a parlare cantilenando; anche i gesti sono lenti, quasi ieratici, la vivacità è liberata solo dagli occhi.

Ancora a Torino, farà uno spettacolo per l'Aidda, un'associazione molto chic di donne dirigenti d'azienda. Lei spiega che si tratta di una «*serata per le donne industriali, lavoratrici... non ricordo bene*». (Lascia il dubbio che questa battuta se la sia preparata da qualche giorno). Forse la signora Valeri non apprezza molto le femministe. «*Beh, da ironizzare ci sarebbe, sulle femministe*», risponde per poi aggiungere: «*ma ci sarebbe da ironizzare su tutto*». Cattiva sì, ma appena un poco e con tanta buona educazione!

Parliamo del suo nuovo spettacolo, che doveva debuttare a Roma in questi giorni e invece è rimasto senza teatro. «*O a Roma, o da qualche altra parte, uscirà sicuramente presto* — assicura —. *Si chiamerà* "Non ridere se una donna cade". «*E' un recital tutto mio* — spiega compita —. *Parlo, faccio degli sketches*». Canta pure? «*No, solo una canzone, anche lei parlata*».

Veramente da qualche tempo è molto di moda fare spettacoli teatrali, alla mattatore. «*Io però ho sempre fatto tutto da sola*». Questa volta la risposta è arrivata rapida «*Non è che io mi spaventi degli imitatori*». D'accordo, ma non sarebbe più spiritoso per Franca Valeri inventarsi qualcosa di nuovo, di diverso?

Ha già riacquistato la sua tranquilla flemma milanese. «*Sì, forse per distaccarmi* — risponde — *dovrei fare uno spettacolo con 500 comparse. Chissà, potrei rivolgermi alla Scala*».

Stefania Casini, dal cinema alla televisione

Compare nel teleromanzo «E' stato così» insieme ad Antonella Lualdi, e l'abbiamo vista ieri sera nella prima puntata di «L'inseguitore» con Claudio Cassinelli. Non poco per una ragazzetta anche se di 26 anni, cosciente di non avere il fisico da vamp «...se mi guardo allo specchio mi sento un ragazzino buffo». Questo non ha tuttavia impedito a Stefania Casini di diventare in pochi anni un'attrice piena di impegni in cinema e tv, con una fama sexy nonostante l'aspetto denutrito.

La carriera è stata un'escalation continua e sicura: teatro con Buazzelli, televisione con Stoppa, poi le prime foto nuda sulle riviste «for men only» e conseguenti brutte pellicole commerciali, porcherie erotiche di cui oggi si vergogna, ma anche una partecipazione a Novecento *di Bertolucci, e ancora* Il male *di Andy Warhol, girato a New York.*

Infine anche film buoni come L'ambizioso *di Squitieri e la parte di protagonista ne* Non si scrive sui muri a Milano. *Ricapitolando — a parte una laurea in architettura presa per onorare un impegno preso col padre — una ragazza che vive in buona libertà le contraddizioni di tutti, il desiderio dell'impegno civile (ha frequentato l'università subito dopo il '68) e i conti da fare con l'ambiente del cinema che è quello che è, un uomo che c'è e non c'è, l'italo americano Joe Dallesandro, col quale ha un rapporto transoceanico (nel senso che lui va e viene dagli Usa) e nessuna intenzione, almeno per ora, di organizzarsi una vita «ordinata» nel senso comune del termine.*

Non ha mai avuto problemi a spogliarsi, come tante colleghe che invece fanno finta di farsi violenza: «Non sono la Sabina Ciuffini della situazione che prima si spoglia, poi piange e si scandalizza. Giro nuda per casa tutto il giorno, perchè dovrei rifiutare, recitando, di fare altrettanto?». *Accetta senza far tragedie le leggi di mercato, senza cessare di essere femminista?* «Per ora non ho alternativa, anche se tutto questo può sembrare incoerente».

«American Graffiti» a 23 pollici

Negli Usa ha superato il limite stratosferico delle cento puntate, e da giovedì è arrivato sui teleschermi italiani, sostituendo sulla rete uno il venerando Lassie. Si tratta della nuova serie, «Happy days», in onda tutti i giorni alle 19,20, domenica esclusa.

Richie è Ron Howard

E' una specie — come annunciato dalla Rai — di American Graffiti *televisivo, in cui un gruppo di teenagers americani vive i problemi degli Anni Cinquanta, adorando i miti di James Dean e Elvis Presley. Portano jeans a tubo, camicie a scacchi, stivaletti texani e drammatizzano fino al ridicolo i problemi di tutti i sedicenni del mondo: la scuola, lo sport, la famiglia e — prima in classifica — la questione delle ragazze.*

Protagonista è Richie, l'attore Ron Howard, che recitava nel ruolo di figlio di Henry Fonda nella serie La famiglia Smith, *e che è un «reduce» dell'autentico* American Graffiti, *contornato da coetanei archetipi da fumetto: il duro, lo sbruffone, l'amico del cuore.*

Impossibile sapere se l'interminabile saga è stata concepita come tipica ricerca yankee del tempo perduto, o se c'è dentro anche un pizzico di intenzione ironica. Ma, costumati come siamo, a ricevere in pasto produzioni che spesso hanno superato il decennio di vita, sarà difficile alla maggior parte degli spettatori valutare l'eventualità.

La puntata di oggi s'intitola Mezzanotte di fuoco *e ricorda il celebre* Gioventù bruciata: *Ralph Malph arriva da Amorld's con una rombante auto, truccata e potenziata da Fonzie, e viene sfidato a una corsa notturna da Skizzy Scharlach. Fonzie, consapevole dell'inferiorità di Ralph come pilota, interviene in suo aiuto accettando la sfida.*

Caro Lassie

Rosanna Vaudetti sommersa dai disegni di Lassie che migliaia di bambini hanno inviato alla Rai nella speranza di vincere il concorso abbinato alle avventure televisive del celebre cane da pastore scozzese

TEATRO NUOVO
Lunedì 19 ore 21
LE ROY GOMEZ
SANTA ESMERALDA
n. 1° nelle classifiche mondiali
Prevendite: Teatro Nuovo, t. 655.552
Jeans Shop, v. Amendola 4 t. 5 0.438

TEATRO NUOVO
ore 21,15
MACARIO
Pren. c. M. d'Azeglio 17, t. 655.552

LE PARADIS
V. S. Massimo 14, t. 830.775
ore 21 I SUPERSONICI
ore 23 Revival Café Chantant
GIANNI LIBONI
Giordana Serra, Roberto Marchetti

danze la perla
Ore 21
Henghel Gualdi
e la sua orchestra
Domani ore 21
unico RECITAL di
Claudio Villa

Du Parc
Il vero salotto di Torino
SERATA ROMANTICA
A LUME DI CANDELA

CABARET Teatro PELLICO
CENTRALINO
15-16 dicembre Recital cabaret di
LAUZI
22-23-24-25 dicembre
BINDI
29 dicembre
GRILLO
Per Capodanno NOTTE CABARET
Ingr. riserv. soci (t. 837.500)

Trocadero
Via A. Doria 9 - Tel. 553.771
SERATA DELL'AMICIZIA
HOLLYDAY SOUND

INFORMITALIA
ISTITUTO NAZIONALE INFORMAZIONI - Controlli, indagini infedeltà - Esito assicurato
Telefoni 511.024 - 538.682
Corso Vittorio Emanuele, 107

centro d'arte moltiplicata
V. Cavour 5 - 10123 Torino - 1° piano
GRAFICA D'AUTORE A RATE
Tra gli Autori, in permanenza opere di Adami, Almone, Bay, Bodini, Cantatore, Calderara, Carmassi, Carmi, Cascella, Consagra, Delfino, Dal Pezzo, Dorazio, Drago, Ferroni, Fiume, Gonzaga, Gribaudo, Guttuso, Irpino, Lanskoy, Lisimberti, Margoneri, Migneco, Moncada, Mondino, Nangeroni, Paulucci, Pozzati, Fozzi, Primo Conti, Reggiani, Reviglio, Rognoni, Rotella, Serri, Sassu, Scanavino, Stefanoni, Treccani, Trubbiani, Vacchi, Vespignani.
APERTO ANCHE I GIORNI FESTIVI
SINO AL 31 DICEMBRE 1977

OGGI ALLA TV

RETE UNO

17 — **Alle cinque con Romina Power** (c)
17,05 **Chicchirimiao.** Divagazioni
17,35 **Viaggio tra le lingue parlate in Italia: Gli occitani**
18 — **Argomenti - L'atlante del consenso: la Germania nazista**
18,30 **Piccolo Slam.** Spettacolo musicale (prima parte)
19 — **TG 1 Cronache** (c)
19,20 **Happy days: Mezzanotte di fuoco** (c)
20 — **Telegiornale**
20,40 **Il genio criminale di Mr. Reed: Tre ragazze e un mandarino.** Telefilm
21,35 **Match.** Domande incrociate tra protagonisti (c)
22,15 **Mercoledì sport - Pugilato: Liscapade-Vezzoli** (titolo europeo superpiuma) - **Telegiornale - Oggi al Parlamento** (c) - **Che tempo fa**

RETE DUE

17 — **Tv 2 ragazzi** - Saturnino Farandola - Il dirigibile
18 — **Laboratorio 4** - Sequenze (c)
18,25 **Dal Parlamento** (c) - **TG 2 - Sportsera** (c)
18,50 **Spazio libero tv: I programmi dell'accesso**
19,05 **Buonasera con... Silvan** in «Sim Salabim 26» (c) - **Muppet show - Previsioni del tempo** (c)
19,45 **TG 2 - Studio aperto**
20,40 **E' stato così** dal romanzo di Natalia Ginzburg (c)
21,45 **Ritratti di donne africane: Le donne di Abidjan** (c)
22,45 **Partita a due.** Ospiti in studio Franca Valeri e Maurizio Rinaldi - **TG 2 - Stanotte**

TV a colori? dagli expert!
Gruppo europeo rivenditori specializzati
F.LLI CHIARABELLI - C.so Giulio Cesare 44
ELDIS - C.so Rosselli 94
Elenco completo sulle pagine gialle alla voce Elettrodomestici

SVIZZERA

19,55 **L'agenda culturale** (c)
20,30 **Telegiornale**
20,45 **Medicina oggi** (c)
21,50 **Oggi alle Camere federali** (c)
21,55 **La famiglia McGloins.** Telefilm (c)
22,55 **Sci: Slalom gigante maschile** (c)

CAPODISTRIA

20,10 **Zig-zag** (c)
20,35 **Madame Bovary** (3ª puntata) (c)
21,30 **Sanatori sloveni.** Documentario (c)
21,50 **Sci.** Coppa del mondo (c)

MONTECARLO

21,05 **Oroscopo di domani**
21,15 **I due della Formula 1 alla corsa più pazza, pazza del mondo.** Film; regia di Osvaldo Civirani con Franco Franchi, Ciccio Ingrassia
22,45 **Tutti ne parlano**
23,30 **Montecarlo sera**
23,35 **Notiziario**
23,45 **Programma francese**

TV LOCALI

GIORNALE RADIO PIEMONTE — Ore 17,25: Il campione sei tu; 18,20: Kimba; 18,45: Alla riscoperta di...; 19: Navi gare a vela; 19,45: Arredamento; 20,55: Film: «5 matti al supermercato»; 22,35: «La combinazione»; 22,50: Parliamo di sesso; 23,55: Telefilm: «Grandi battaglie: Il Pacifico esplode»; 1,20: Telefilm, replica.

VIDEOGRUPPO — Ore 17,30: Film; 19: Il sollazzo gastrico; 19,30: Videonotizie; 19,45: Pick up panorama; 20,30: La stella spezzata; 22: L'oroscopo di Heidy in diretta; 24: Videonotizie.

TELEBIELLA — Ore 16,30: Musica quiz (replica); 21: Videogiornale.

DOMANI TV

RETEUNO — Ore 12,30: Argomenti; 13: Filo diretto (c); 13,30: Telegiornale; 15,30: Pallacanestro (c); 17: Romina Power (c); 17,05: Nata libera (c); 17,50: Lone Ranger (c); 18: Argomenti; 18,30: Piccolo Slam; 19: TG1 Cronache (c); 19,20: Happy days (c); 20: Telegiornale; 20,40: Scommettiamo?; 21,50: Dolly; 22: Tribuna politica; 22,30: Letteratura e fotografia (c) - Telegiornale.

RETEDUE — Ore 12,30: Teatromusica; 13: TG2 Ore tredici; 13,30: Educazione e regioni (c); 17: Tv2 ragazzi; 18: Dedicato ai genitori; 18,45: Buonasera con... Silvan (c); 18,45: TG2 Studio aperto; 20,40: Comemai speciale; 21,15: Con gli altri «il fotoromanzo» (c); 22,15: Matt Helm (c) - TG2 Stanotte.

SVIZZERA — Ore 18,05: Per i bambini (c); 19,25: L'agenda culturale - Speciale (c); 19,55: Qui Berna (c); 20,45: Reporter (c); 21,45: The president (c); 22,20: Telegiornale (c).

CAPODISTRIA — Ore 20,35: Il segreto dello sparviero nero, film (c); 22,15: Cinenotes.

MONTECARLO — Ore 20,10: Telefilm; 21,05: Oroscopo di domani; 21,15: Cinque colpi di pistola, film; 22,45: Montecarlo sera; 22,50: Notiziario; 23: Programma francese.

RADIO OGGI

1

12,30 Abruzzo
13,30 Musicalmente
14,20 I primi del jazz
14,30 Altrimenti insieme
15,05 Noi, popolo
15,45 Primo Nip
18 — Baroccoroma
18,35 Disco rosso
19,30 Ascolta, si fa sera
19,35 Giochi per l'orecchio
20,35 Ultima udienza per la terra
21,05 Trent'anni dopo Callas
22 — Sardegna
22,30 Ne vogliamo parlare?
23,15 Dama di cuori: Angela Cavo

2

12,10 Trasmissioni regionali
12,45 Tredici personaggi in cerca d'autore
13,40 Romanza
14 — Trasmissioni regionali
15 — Popol benigno che mi ascolti attento
15,45 Qui Radio 2
17,30 Speciale GR 2
17,55 A tutte le radioline
18,33 Radiodiscoteca
19,50 Il convegno dei cinque
20,40 Né di Venere né di Marte
21,29 Radio 2 ventunoeventinove

3

17,30 Spazio Tre
18,15 Jazz giornale
19,15 Concerto della sera
20 — Pranzo alle otto
21 — Itinerari Beethoveniani
22,30 Idee e fatti della musica
23 — Il giallo di mezzanotte

montecarlo

14,30 Il cuore ha sempre ragione
15 — Hit parade
16 — Classe di ferro
17,15 Quale dei tre?
19,03 Musica per domani

RADIO ALTERNATIVE

RTA (Fm 104 Mhz): tel. 516.277.
Radio Europa 3 (Fm 89,750 Mhz): tel. 724.024.
Radio Monte Bianco (Fm 103,700 Mhz): tel. 512.828.
Radio Kitsch (Fm 101 Mhz): tel. 501.788 - 502.915.
Radio Torino Uno (Fm 88,500 Mhz): Strada Funicolare 3, Superga.
Radio Torino Liberty (Fm 90,900 Mhz): tel. 580.719.
Radio ABC (Fm 97 Mhz): tel. 542.131.
Radio Reporter 93 (Fm 93 Mhz): tel. 513.651 - 513.757.
Radio Centro 95 (Fm 94,900 Mhz): tel. 713.074 - 713.075.
Radio Torino Est (Fm 90 Mhz): tel. 518.573.
Radio Torino International (Fm 103,300 Mhz): tel. 637.837.
Radio Proposta (Fm 88,750): tel. 545.471.
Radio Sky (Fm 92,500): tel. 901.4405.
Giornale Radio Piemonte (Fm 99,300 Mhz): tel. 556.301/2.
Radio 88 Eightyeight (Fm 88,850 Mhz): tel. 723.185.
Radio In (Fm 105,500): tel. 305.134.
Radio Torino Centrale (Fm 94 - 101,4 Mhz): tel. 876.661.
Editrice Radio Manila (Fm 98,600 Mhz): tel. 284.831 - 232.505.
Radio Monviso (Fm 94,500 Mhz): tel. 287.716.
Radio Città Futura (Fm 96,600 Mhz): tel. 544.383.
Radio Rivoli (Fm 100,595 Mhz): tel. 953.2152.
Radio Gemini One (Fm 102,730 Mhz): tel. 715.151.
Radio Express (Fm 100,200 Mhz): tel. 531.625.
Radio Gamma (Fm 89 Mhz): tel. 800.9871.
Tele Radio Nord (Fm 102,300): Settimo Torinese.
Radio Universal (Fm 93,300 Mhz): tel. 800.1617.
Radio Borgaro (Fm 91,600 Mhz): via Ciriè 23, Borgaro.
Radio Ambassador One (Fm 101,200 Mhz): tel. 901.4264.
Radio Italia Uno (Fm 92,600 Mhz): Strada del Villaretto 191. Tel. 262.3065 - 262.3642.
Radio Piemonte Zero (Fm 98,650 Mhz): tel. 634.644.
Teleradio Settimo (Fm 90,600 Mhz): tel. 800.9713.
Radio Studio Centrale (Fm 102,250): Moncalieri, tel. 627.1297.

TEATRI E RITROVI

ALCIONE: oggi chiuso per riposo settimanale. Domani: «Erotic show n. 7», Judi Play Bes. Vietato 18. Orario 16,15-21,30.
ALFIERI TEATRO STABILE: stasera ore 20,30 «Antonio e Cleopatra» di Shakespeare. Compagnia Proclemer-Albertazzi. Regia Roberto Guicciardini, scene e costumi L. Ghiglia. Spettacolo in abbonamento. Tel. 556.246 - 544.562 - 535.440.
CARIGNANO - TEATRO STABILE: stasera ore 20,30 «Storie del bosco viennese» di Horvath. Regia di Franco Enriquez con Valeria Moriconi e Corrado Pani. Teatro Stabile Friuli-Venezia Giulia. Spettacolo in abbonamento. Tel. 544.562 - 556.246. Ultima settimana.
CONSERVATORIO - UNIONE MUSICALE: ore 21 (dispari). Quartetto Italiano. Musiche di Schubert. Bigl. in p. Castello 29, tel. 544.523 e dalle 20,30 al Conservatorio.
ERBA: da venerdì 23 Gipo in «Ij pitoch». Pren. tel. 690.467.
GOBETTI - TEATRO STABILE: ore 15,30 (recita scolastica) «Il nipote di Rameau» da Diderot. Regia Gabriele Lavia. Cooperativa G.S.T. con Roberto Herlitzka e Antonio Garrani. Tel. 556.246 - 544.562. Ultima settimana.
INTRADOSSI (871.009): 21,15: «Il Ragtime e noi», E. Enrico, G. Molino.
NUOVO: questa sera ore 21,15 Macario in «Sganarello medico sliaperdire». 2 atti comicissimi. Pren. c. M. d'Azeglio 17. Tel. 655.552.
NUOVO-SALA VALENTINO: stasera ore 21,15 «La dame aux Camélias» rivisitata da Leo Panidea. Pren. c.so M. d'Azeglio 17. Tel. 655.552.
PELLICO CENTRALINO (837.500).
PICCOLA RIBALTA (v. Juvarra 15, tel. 484.644 - 555.084): ore 21,15 «Abecedari per 'na mandolera». Poesie e cansson piemonteise soagnà da Gualtiero Rizzi per Dumini Badalin, Franco Roggero e «Ij cantastorie», Maria Granata, Adriana Ternengo, Guido Sportelli.
PICCOLO REGIO: ore 17,30 audizioni discografiche. I grandi interpreti: Victor De Sabata. Presentazione di Alfredo Mandelli. Ingresso libero.
TEATRO REGIO: ore 16,30 «Macbeth» di G. Verdi. Turno Studenti I. Recita riservata ai giovani.

PALAGHIACCIO: 15-17,15; 20,30 22,45.

AL BAGATELLE (Str. Cavoretto 2): 21.
ARLECCHINO: ore 21 Roby.
CLUB 84: ore 21 Actis.
DU PARC: ore 21 Boccaccio 71.
LA PERLA: ore 21 Henghel Gualdi.
LE ROI - BAL MUSETTE: ore 21.
SALA GAY: ore 16-21 Guido Monge.
TROCADERO: 21 Holiday Sound.

INDIE - PIANO BAR (Verdi 10 537.340). Al piano Anna e Maurizio.
SHAKER - PIANO BAR (C. Battisti 3 tel. 532.492): Bernard e Lydia.
SAN GIORGIO - Valentino. Ristorante Danze. Orch. Pino Show.

CAPRICE DISCOTECA (Sacchi 16): 21.
VILLA GAY (c. Moncalieri 52): 21.

CINEMA PROVINCIA

CASELLE
ITALIA: Il drago di Hong Kong.
ROMA: Eccesso di difesa.
CHIERI
CHIERESE: Storie immorali di Apollinaire.
SPLENDOR: L'adolescente.
CHIUSA S. MICHELE
GLORIA: Quel motel vicino alla palude.
CHIVASSO
CINECITTA': L'occhio privato.
CIRIE'
ITALIA: Aristocrazia immorale.
LANZO
NUOVO: La vergine.
PINEROLO
HOLLYWOOD: Le viziosette.
ITALIA: Il gobbo di Londra.
NUOVO: Shock.
SESTRIERE
FRAITEVE: Scorpio.
SETTIMO
MODERNO: Lo spavaldo.
GARIBALDI: Sole rosso.
SUSA
CENISIO: Emanuelle l'antivergine.
RIVAROLO
CRISTALLO: Gente di rispetto.

INFORMITALIA
ISTITUTO NAZIONALE INFORMAZIONI - Controlli, indagini infedeltà - Esito assicurato
Telefoni 511.024 - 539.682
Corso Vittorio Emanuele, 107

CINEMA IN PIEMONTE E IN LIGURIA

ASTI

LUX: Lettere a Emanuelle.
POLITEAMA: La polizia li vuole morti.
SALONE: Il grande brivido.
SPLENDOR: Palma d'acciaio, un turbine di violenza.
TEATRO: Tristana.
VITTORIA: La croce.
CANELLI
BALBO: Ventun ore a Monaco.
BAGNO D'ORO: riposo.
MONCALVO
NUOVO: riposo.
NIZZA MONFERRATO
AURORA: Il bocconcino.
LUX: riposo.
SOCIALE: Uomini e cobra.
VERDI: La rivolta del drago.

ALESSANDRIA

ALESSANDRINO: Vizi privati di una minorenne.
AMBRA: Un sorriso, uno schiaffo, un bacio in bocca.
CORSO: Via col vento.
CRISTALLO: Il grande bordello.
GALLERIA: Super Vixens.
MODERNO: Holocaust 2000.
ACQUI TERME
ARISTON: Mogliamante.
CRISTALLO: Al piacere di rivederla.
CASALE MONFERRATO
MODERNO: Via col vento.
NUOVO: Al di là del bene e del male.
POLITEAMA: Oh! mia bella matrigna (varietà).
VITTORIA: Picnic ad Hanging Rock.
NOVI LIGURE
CRISTALLO: Valdez il mezzosangue.
IRIS: Crash l'idolo del male.
ITALIA: Prossima apertura casa di piacere e avanspettacolo.
MODERNO: Lulù la sposa erotica.
OVADA
LUX: Butch Cassidy.
MODERNO: La corsa più pazza del mondo.
TORRIELLI: Pronto a uccidere.
SERRAVALLE SCRIVIA
LARA: Sangue di Condor.
TORTONA
MODERNO: Nick manofredda.
SOCIALE: Avanspettacolo.
VERDI: Don Camillo monsignore.
VALENZA PO
NUOVO ITALIA: La terza mano.
TEATRO: Quando la moglie non basta.

CUNEO

CORSO: Isole nella corrente.
FIAMMA: Il gobbo di Londra.
ITALIA: Una bolognese a Parigi.
NAZIONALE: La notte dell'alta marea.
ALBA
CORINO: 007, licenza di uccidere.
EDEN: Senza famiglia, nullatenenti.
BRA
IMPERO: riposo.
POLITEAMA: Squadra antitruffa.
VITTORIA: Emmanuelle n. 2.
FOSSANO
ASTRA: Gola profonda
MONDOVI'
CORSO: Fuori il malloppo.
FERRINI: riposo.
ITALIA: Lo stupro.
SALUZZO
CIVICO: La sfida sul fondo.
ITALIA: Gli anni in tasca.
SPLENDOR: chiuso.
SAVIGLIANO
AURORA: riposo.
NAZIONALE: Nove ospiti per un delitto.

VERCELLI

ASTRA: Penetrante profumo dell'adulterio.
CIVICO: Torino violenta.
ITALIA: Al di là del bene e del male.
PRINCIPE: Airsabotage.
VERDI: Quella sporca ultima notte.
BIELLA
APOLLO: Emmanuelle e gli ultimi cannibali.
IMPERO: La polizia è sconfitta.
MARCONI: L'odissea del Neptune.
MAZZINI: Rollercoaster.
ODEON: chiuso.
SOCIALE: Adele H.

NOVARA

ASTRA: Histoire d'O.
COCCIA: Via col vento.
ELDORADO: Squadra antitruffa.
EXCELSIOR: riposo.
FARAGGIANA: riposo.
VITTORIA: riposo.
S. CUORE: The Pink Panter Strikes again (in inglese).
ARONA
ROMA: Punto di rottura.
MODERNO: El macho.
LUX: Metti una sera a cena.
VERBANIA
APOLLO: La vergine e la bestia.
ARISTON: Gola profonda nera.
SOCIALE (Intra): Sherlock Holmes: soluzione 7 per cento.
SOCIALE (Pallanza): L'ispettore Bradigan.
VIGEVANO
ARLECCHINO: Emanuelle in America.
ASTORIA: Il motel vicino alla palude.
CAGNONI: La svastica nel ventre.
MARCONI: Gran bollito.
COLLI TIBALDI: Prostitution.

AOSTA

CORSO: Indovina chi viene a merenda.
GIACOSA: Penitenziario femminile.
SPLENDOR: Maitresse.
VERRES
IDEAL: E poi lo chiamarono il Magnifico.

GENOVA

TEATRO GENOVESE: L'uomo difficile di Hoffmannstal - Teatro gli Associati.
STABILE E. DUSE: Il misantropo di Molière - Coop. Pierlombardo.
POLITEAMA MARGHERITA: Stagione sinfonica.
ALCIONE: Sole, sesso e pastorizia.
AMBASSADOR: Una donna chiamata Apache.
ARISTON: Notti peccaminose di una minorenne.
ASTOR: Holocaust 2000.
AUGUSTUS: Pane, burro e marmellata.
GIOIELLO: Voglia di vivere, voglia di amare.
GRATTACIELO: Dogs.
LUX: L'isola del dr. Moreau.
NUOVO PALAZZO: Silvestro e Gonzales; matti e mattatori.
ODEON: La grande avventura.
OLIMPIA: Guerre stellari.
ORFEO: Tomboy.
PLAZA: Via col vento.
RITZ: Al di là del bene e del male.
RIVOLI: Via col vento.
SMERALDO: Raptus erotico.
UNIVERSALE: Il mostro.
VERDI: Los Angeles: squadra anticrimine.
ALBA: L'ultimo mondo cannibale.
ALFA: Roulette russa.
AURORA: Casotto.
DIANA: Abissi.
DIONISO: La signora ha fatto il pieno.
IDEAL: Tre tigri contro tre tigri.
LIDO: Certi piccolissimi peccati.
MANIN: Questa terra è la mia terra.
MIGNON: Abissi.
SUPERBA: Sulle scene Antonella, sullo schermo: La polizia accusa, il servizio segreto uccide.
SAMPIERDARENA
ASTORIA: Mannaia.
ELDORADO: L'erede di Bruce Lee.
MODENA: Le laureande.
SESTRI PONENTE
GARDEN: In nome del popolo italiano.
ROMA: Bel ami.
VERDI: Guerra nello spazio.
QUINTO
FLORA: Intrigo in Svizzera.
NERVI
AMBRA: Bel ami.
RAPALLO
GRIFONE: La notte si tinse di sangue.
ITALIA: Storia di un crimine.
AUGUSTUS: L'invasione dei ragni giganti.
S. MARGHERITA
CENTRALE: Suor Emanuelle.
RECCO
ANNA: Bella di giorno.

SAVONA

DIANA: Tora tora tora.
ELDORADO: Valentino.
ARS: Flic story.
ASTOR: L'isola del dr. Moreau.
OLIMPIA: Pane, burro e marmellata.
JOLLY: Esperienze erotiche di una ragazza di campagna.
FILMSTUDIO: La tigre di Eschnapur.
ALASSIO
COLOMBO: Scene di amicizia fra donne.
RITZ: Un uomo da buttare.
ALBENGA
ASTOR: L'uomo di Santa Cruz.
AMBRA: La città verrà distrutta all'alba.
CRISTALLO: Quell'ultimo ponte.
ALBISSOLA CAPO
DORIA: La svastica sul ventre.
ALBISSOLA MARE
MARCONI: Maschio latino cercasi.
ALTARE
VALLECHIARA: Il genio.
CAIRO MONTENOTTE
SOCIALE: Car wash.
CRISTALLO: La svastica sul ventre.
CERIALE
ODEON: Emanuelle in America.
LOANO
PERLA: Due sporche carogne.
LOANESE: SS il treno del piacere.
MILLESIMO
ITALIA: Una donna chiamata Apache.
LUX: La mano che uccide.
PIETRA LIGURE
COMUNALE: I quattro dell'apocalisse.
VADO LIGURE
AMBRA: La faccia violenta di New York.
VARAZZE
TEIRO: Ma come si può uccidere un bambino?

IMPERIA

ROSSINI: Comp. Giuffrè Mazzamauro «Malumore», ore 21,15.
CENTRALE: L'eroe della strada.
DANTE: Il giudice e l'assassino.
ARMA DI TAGGIA
CAPITOL: Joe Valachi.
CERRI: L'ultimo mondo cannibale.
BORDIGHERA
ZENI: Dai sbirro.
OLIMPIA: Fase IV: distruzione della Terra.
DIANO MARINA
DIANESE: Butch Cassidy.
RIVA LIGURE
CORALLO: Conoscenza carnale.
SANREMO
ARISTON TEATRO: Leoni in guerra.
CENTRALE: Spirale di nebbia.
SANREMESE: La prima notte di nozze.
ORFEO: Il caso di Katarina Blum.
SUPERCINEMA: Un altro uomo, un'altra donna.
ASTRA: L'età della malizia.
MIGNON: Kleinhoff Hotel.
RITZ: Casotto.
VENTIMIGLIA
EUROPA: Pic nic ad Hanging Rock.

STAMPA SERA

Dove andiamo stasera

CRITICA
Capolavoro ●●●●●
Ottimo ●●●●
Favorevole ●●●
Discusso ●●
Mediocre ●

PUBBLICO
Eccezionale ○○○○○
Successo ○○○○
Consensi ○○○
Discorde ○○
Scarso ○

Biotherm
au plancton thermal
PROFUMI Servetti

cinema prime visioni

AMBROSIO
c. Vitt. Eman. 52
Tel. 547.007
Squadra antitruffa, di Bruno Corbucci, con Tomas Milian, David Hemmings (Italia - Colori) — Maresciallo indaga su una ben organizzata gang di truffatori travestendosi da capellone. Non viet.
Orario: 14,40; 16,40; 18,30; 20,20 22,30. ★ Poliziesco
Critica ■
Pubblico ○○○○○
Ingresso L. 2000

ARCO-INC
c. Pr. Oddone 31
Tel. 484.621
Il portiere di notte, di Liliana Cavani, con Dirk Bogarde, Charlotte Rampling (Italia - Colori) — Il carnefice di un lager nazista e la donna che fu sua vittima si incontrano anni dopo. Viet. 18. ★ Drammatico
Orario: 15; 17,30; 19,45; 22,10. ■ Segnalato dalla critica
RIEDIZIONE (1974)
Ingresso L. 1500

ARISTON
v. Lagrange 21
Tel. 546.147
La grande avventura, Stewart Raffill, con Robert F. Logan, Susan Damante Shaw (Usa - Colori) — Famiglia americana abbandona gli agi della città per vivere primitivamente tra le montagne dell'Oregon.
Orario: 14,40; 16,30; 18,30; 20,20; 22,30. Non viet. ★ Avventuroso
Critica ●●
Pubblico ○○○○
Ingresso L. 2000

ARLECCHINO
c. Sommeiller 22
Tel. 587.190
Pane, Burro e Marmellata, di Giorgio Capitani, con E. Montesano, R. Podestà, C. Anger (Italia - Colori) — Tre donne si ritengono ormai sicure per l'amore, ma vicino le convincerà del contrario. Non viet.
Orario: 14,30; 16,30; 18,30; 20,25; 22,30. ★ Commedia
Critica ●●
Pubblico ○○○○○
Ingresso L. 2000

ASTOR
v. Viotti 8
Tel. 519.516
Via col vento, di Victor Fleming, con C. Gable, V. Leigh, L. Howard, O. De Havilland (Usa - Colori) — Edizione completamente rinnovata nella versione italiana del film tratto dal romanzo di M. Mitchell.
Orario: 16.15; 20,45. Non vietato. ★ Drammatico
RIEDIZIONE (1940)
Ingresso L. 2000

AUGUSTUS
p. C.L.N. 248
Tel. 530.714
La valle dei Comanche, di Jerry Hopper, con Richard Boone, Leslie Caron (Usa - Colori) — Gli indiani concentrati in una valle, oppongono le ultime resistenze ai bianchi che li vogliono scacciare. Non vietato.
Orario: 14,40; 16,40; 18,30; 20,20; 22,30. ★ Western
Critica ■●
Pubblico ○○○
Ingresso L. 2000

CAPITOL
v. San Dalmazzo 24
Tel. 540.605
L'idolo del male, di Charles Band, con José Ferrer, Sue Lyon, John Carradine (Usa - Colori) — Nano crede di aver ucciso la moglie, ma un amuleto la salva e la vendica al tempo stesso. Non viet.
Orario: 14,30; 16,10; 17,50; 19,30; 21,10; 22,50. ★ Drammatico
Critica ■
Pubblico ○○
Ingresso L. 2000

CENTRALE d'Essai
v. Carlo Alberto 27
Tel. 540.110
Padre padrone, di P. e V. Taviani, con O. Antonutti, S. Marconi, Marcella Michelangeli (Italia - Colori) — Vincitore Palma d'oro a Cannes, narra la storia d'un pastore ribelle. Non vietato. ★ Drammatico
Orario: 10,30; 15,45; 18; 20,15; 22,30. ■ Segnalato dalla Critica.
Critica ■■■■
Pubblico ○○○○○
Ingresso L. 2000

CORSO
c. Vitt. Eman. 50
Tel. 510.702
Holocaust 2000, di Alberto De Martino, con Kirk Douglas, Agostina Belli (Italia - Colori) — Sulla costruzione di una centrale termonucleare, sembra incombere una strana maledizione. Non vietato.
Orario: 14,40; 16,30; 18,35; 20,30; 22,30. ★ Fantascienza
Critica ●●
Pubblico ○○○○○
Ingresso L. 2000

CRISTALLO
v. Goito 5
Tel. 650.71.00
Grazie tante Arrivederci, di Mauro Ivaldi, con Carmen Villani, Mario Scarpetta (Italia - Colori) - Bella e provocante giovane, mette a dura prova la purezza di un seminarista. Viet. 18.
Orario: 14,30; 16,30; 18,30; 20,25; 22,30. ★ Commedia erotica
PRIMA VISIONE non recensita
Ingresso L. 2000

DORIA
v. Gramsci 9
Tel. 542.422
Mogliamante, di Marco Vicario, con Marcello Mastroianni, Laura Antonelli (Italia - Colori) — Giovane donna, indagando sulla vita del marito che crede morto, scopre se stessa. Viet. min. 18.
Orario: 14,30; 16,30; 18,30; 20,30; 22,30. ★ Commedia drammatica
Critica ■■
Pubblico ○○○○
Ingresso L. 2000

GIOIELLO
v. C. Colombo 31
Tel. 500.760
Casotto, di Sergio Citti, con U. Tognazzi, M. Mafato, L. Proietti (Italia - Colori) — In una cabina balneare s'incrociano un giorno numerose persone, ognuno con problemi e anormalità. Viet. 14.
Orario: 14,30; 16,30; 18,30; 20,30; 22,30. ★ Commedia
Critica ●●
Pubblico ○○○○
Ingresso L. 2000

IDEAL
C. Beccaria 4
Tel. 541.523
Guerre stellari, di George Lucas, con Peter Cushing, Alec Guinness, Carrie Fisher (Usa - Colori) — Giovane in viaggio tra le galassie combatte contro dei malvagi dittatori spaziali. Non vietato.
Orario: 14; 16,10; 18,15; 20,20; 22,38. ★ Fantascienza
Critica ●●●
Pubblico ○○○○○
Ingresso L. 2500

LILLIPUT
v. XX Sett. 15 bis
Tel. 537.100
Certi piccolissimi peccati, di Yves Robert, con J. Rochefort, C. Brasseur, Daniele Delorme, Annie Duperey (Francia - Colori) — A Parigi, piccanti avventure extraconiugali di 4 amici quarantenni. Non vietato.
Orario: 14,30; 16,30; 18,30; 20,30; 22,30. ★ Commedia
Critica ●●●
Pubblico ○○○○
Ingresso L. 2000

LUX
Gall. S. Federico
Tel. 541.283
Al di là del bene e del male, di Liliana Cavani, con D. Sanda, R. Powell, E. Josephson (Italia - Colori) — Ménage a tre fra Nietzsche e un dottore innamorati della stessa donna. Viet. 18.
Orario: 14,45; 17,15; 19,45; 22,20. ★ Drammatico
Critica ●●●
Pubblico ○○○○
Ingresso L. 2000

METROPOL
v. Pr. Tommaso 6
Tel. 650.54.70
Confessioni di una ragazzina, di Pierre Chevalier, con Dylie Dargent, Monique Gerard (Francia - Colori) — Tragiche confessioni di una diciassettenne costretta a pagare a caro prezzo un errore. Vietato 18.
Orario: 14,30; 16; 17,40; 19,10; 20,40; 22,30. ★ Drammatico
PRIMA VISIONE non recensita
Ingresso L. 2000

NAZIONALE
v. Pomba 7
Tel. 518.850
Taboo di Vilgot Sjöman, con Kjell Bergvist, Licka Sjöman, Viveca Lindfors (Svezia - Colori) — Un avvocato si fa paladino dei problemi degli omosessuali, ma lo scopo non è del tutto sincero. Vietato 18.
Orario: 14,30; 16,30; 18,30; 20,30; 22,30 ★ Drammatico
Critica ●●
Pubblico ○○○
Ingresso L. 2000

OLIMPIA
v. Arsenale 31
Tel. 532.448
Un taxi color malva di Yves Boisset, con Charlotte Rampling, A. Bell, P. Noiret (Francia - Colori) — 4 uomini e 2 donne determinano amori e drammi dopo casuali incontri. Non vietato.
Orario: 15; 17,30; 20; 22,30. ★ Commedia drammatica
Critica ●●
Pubblico ○○○○
Ingresso L. 2000

REPOSI
v. XX Settembre 15
Tel. 531.400
La minaccia, di Alain Corneau, con Yves Montand, Carole Laure (Francia - Colori) — Per scagionare la giovane amante in galera, un uomo si autoaccusa d'un delitto che fu invece un suicidio.
Orario: 15; 17,30; 20; 22,30. ★ Poliziesco
Critica ●●
Pubblico ○○○○
Ingresso L. 2000

ROMANO
Galleria Subalpina
Tel. 510.145
Quell'oscuro oggetto del desiderio, di Luis Buñuel, con Fernando Rey, Carol Bouquet (Francia-Spagna - Colori) — Ricco sessantenne ama una giovane spagnola, la quale prima lo illude e poi gli si nega. Non viet.
Orario: 14;45; 16,30; 18,30; 20,30; 22,30. ★ Drammatico
Critica ●●●●
Pubblico ○○○○
Ingresso L. 2000

STUDIO RITZ
v. Acqui 2
Tel. 830.521
Giorno di festa, di Jacques Tati, con Jacques Tati, Guy Decomble, René Wheeler (Francia - Colori) — Primo film del simpatico attor comico e regista francese, che presenta situazioni farsesche. Non vietato.
Orario: 16.30; 18,30; 20.30; 22.30. ★ Commedia
RIEDIZIONE (1948)
Ingresso L. 1500

TORINO
v. Buozzi 6
Tel. 530.353
La ragazza dalla pelle di corallo, di Osvaldo Civirani, con Norma Jordan, Gabriele Tinti (Italia-Spagna - Colori) — Italiano viene affascinato dalla calda sensualità di una ragazza di colore. Vietato 18.
Orario: 14,30; 16,30; 18,30; 20,30; 22,30. ★ Commedia erotica
RIEDIZIONE
Ingresso L. 2000

VITTORIA
v. Roma 336
Tel. 511.789
New York-Parigi, air sabotage 78, di David Lowell Rich, con Robert Reed, Susan Strasberg (Usa - Colori) — Su un jet in volo fra New York e Parigi esplode una bomba con disastrose conseguenze. Non vietato.
Orario: 14,40; 16,40; 18,40; 20,40; 22,40. ★ Drammatico catastrofico
Critica ●
Pubblico ○○○
Ingresso L. 2000

proseguimenti prima visioni

ALEXANDRA
v. Sacchi 18
Tel. 511.293
Le calde notti di Caligola, di Roberto Montero, con Carlo Colombo, Cinzia Romanazzi (Italia - Colori) — L'imperatore libertino alle prese con le varie donne delle sue notti. Viet. 18.
Orario: non comunicato. ★ Commedia
Critica ●
Pubblico ○○○
Ingresso L. 1000

ASTRA
v. R. Pilo 6
Tel. 753.597
Il mostro, di Luigi Zampa, con Johnny Dorelli, Sydne Rome, Renzo Palmer (Italia - Colori) — Giornalista usa le imprese di un misterioso assassino per far carriera. La conclusione è sconvolgente. Non vietato.
Orario: 20,15; 22,30. ★ Drammatico
Critica ●●
Pubblico ○○○○
Ingresso L. 1000

COLOSSEO
v. M. Cristina 73
Tel. 651.034
Le notti di Satana, di Juan Bosch, con Grace Mills, Paul Naschy (Usa - Colori) — La malvagia potenza di Satana viene rievocata tramite riti esoterici. Vietato minori 18.
Orario: 16; 17,45; 19,10; 20,40; 22,30. ★ Drammatico
PRIMA VISIONE non recensita
Ingresso L. 1000

ELISEO
piazza Sabotino
Tel. 335.9815
Remo e Romolo: storia di due figli di una lupa, di Castellacci e Pingitore, con E. Montesano, P. Franco, G. Ferri (Italia - Colori) — In chiave ironica e dissacrante le origini di Roma. Viet. 18.
Orario: 20,30; 22,30. ★ Commedia
Critica ■
Pubblico ○○○○
Ingresso L. 1000

FORTINO
v. Cigna 47
Tel. 486.560
Tarzan e i segreti della giungla, di Mi. Bonns, con Richard Yesteram, Didi Sherman (Usa - Colori) — Il celebre eroe della giungla in una emozionante avventura in compagnia dei soliti amici. Non vietato.
Orario: 20,30; 22,30. ★ Avventuroso
RIEDIZIONE
Ingresso L. 1000

LA PERLA
c. De Gasperi 26
Tel. 584.791
La zingara di Alex, di John Korty, con Jack Lemmon, Geneviève Bujold (Usa - Colori) — Paga la cauzione a una scatenata gitana e si trova più ingaiato di lei. Vietato minori anni 14.
Orario: 15,05; 16,45; 18,35; 20,30; 22,25. ★ Commedia
Critica ●●●
Pubblico ○○○
Ingresso L. 1300

MAFFEI
v. Pr. Tommaso 5
Tel. 683.354
Messalina, Messalina, di Bruno Corbucci, con Tomas Milian, Annika De Lorenzo (Italia - Colori) — Le avventure erotiche della depravata imperatrice romana, viste in chiave comica. Vietato 18.
Orario: 14,30; 16,30; 18,30; 20,30; 22,30. ★ Commedia
Critica ●
Pubblico ○○
Ingresso L. 2000

MASSAUA
p. Massaua 9
Tel. 795.803
Il ginecologo della mutua, di Joe D'Amato, con Renzo Montagnani, Isabella Biagini (Italia - Colori) — Per foraggiare il poco guadagno della visita mutualistica, dottore si prende compensi in natura. Vietato 18.
Orario: 20,30; 22,30. ★ Commedia
Critica ●
Pubblico ○○○
Ingresso L. 1000

MASSIMO
v. Montebello 8
Tel. 876.061
OGGI CHIUSO.

ORFEO
p. Carlina
Tel. 518.114
La Bandiera (Marcia o muori), di Dick Richard, con G. Hackman, T. Hill, C. Deneuve (G. B. - Colori) — Capo arabo, impedisce in Marocco ricerca tesoro da parte di archeologo difeso dalla Legione Straniera. Non vietato.
Orario non comunicato. ★ Avventuroso
Critica ●●
Pubblico ○○○○
Ingresso L. 1000

PUNTODUE d'Essai
v. Garibaldi 30
Tel. 545.245
Metti una sera a cena, di G. Patroni Griffi, con J.L. Trintignant, Florinda Bolkan, Annie Girardot, Lino Capolicchio (Italia - Colori) — Dal «triangolo» al «pentagono» dell'adulterio. Vietato 18
Orario: 15; 17,30; 20; 22,30. ★ Commedia
RIEDIZIONE (1969)
Ingresso L. 1000

seconde e altre visioni a Torino

A.B.C. (corso Brescia 28, tel. 850.463)
Oggi chiuso.

ACADEMIA CINESTUDIO (v. Oropa ang. c. Tortona, tel. 882.457)
Strip-tease, C. Clery. Viet. 18. ★ Commedia erotica

ACAPULCO (via Donizetti 6, p. Nizza, tel. 651.264)
Chiuso per riposo.

APOLLO (largo Giachino 91, tel. 215.685)
Chiuso per riposo.

CONTINENTAL (v. Nizza 348, tel. 697.068)
La bella e la bestia, L. Hummel, R. Hundar. Col. Viet. 18. ★ Sexy

ERBA - RAGAZZI (corso Moncalieri 241, tel. 690.467)
Domani ore 14,30 e 16,30 **Bongo e i tre avventurieri.** ★ Avventuroso

FARO (via Po 30, tel. 832.214)
Black Sunday, R. Shaw, M. Keller. Techn. Non viet. ★ Drammatico

FIAMMA (corso Trapani 57, tel. 372.057)
Billin, M. Kristensen, B. Giraudeau. Techn. Viet. 14. ★ Commedia

HOLLYWOOD (corso R. Margherita 106, tel. 851.904)
Chiuso per riposo.

PIEMONTE (via Nizza 32, tel. 650.5758)
Chiuso per riposo.

PRINCIPE (via P. d'Acaja 45, tel. 760.951)
Chiuso per riposo.

STATUTO (via Cibrario 16, tel. 487.051)
Fate la rivoluzione senza di noi, Wilder. Non viet. (Ingr. 700). Ap. 15; ult. 22.30. ★ Commedia

ZETA - RAGAZZI (V. Cibrario, 88 - tel. 772.907)
Ogni sabato ore 15-17 proiezioni per ragazi. Baby sitter in sala.

ZONA CENTRO

CABARET VOLTAIRE (v. Cavour 7, t. 516.046)
Rassegna cinema e desiderio, ore 17; 19; 21; 23: **Mattutino**, di O. Melano; **Fuga di casa**; **Credendo scherzasse lasciai fare**, di R. Degli Esposti. Vietato 18. Ingresso riservato soci.

MOVIE CLUB (via Giusti 8, tel. 544.077)
Western all'italiana: **Faccia a faccia** di Sergio Sollima. G. M. Volonté, T. Milian. Col. Ore 20,30; 22,30.
★ Western

PO (via Po 21, tel. 510.496)
Chiuso. Domani: **Da 077 criminali a Hong Kong.** Non vietato. ★ Avventuroso

REGINA (c. R. Margherita 123, tel. 530.885)
Sono fuggito dall'isola del diavolo, J. Brown, G. George. Viet. 18. ★ Avventuroso

VITTORIO VENETO (p. V. Veneto 5, tel. 871.642)
Peccati sul letto di famiglia. Viet. 18. ★ Commedia erotica

CROCETTA - S. RITA - MIRAFIORI

ADRIANO (via Sacchi 65, tel. 587.715)
L'inquilino del 3° piano, di Roman Polanski. Viet. 14. ★ Drammatico

MIRAFIORI (c. Cosenza 61, tel. 390.867)
Donna cosa si fa per te. Viet. 18. ★ Commedia

SMERALDO (via Tunisi 92, tel. 390.711)
Oggi chiuso.

VINZAGLIO (corso D. Abruzzi 102, tel. 596.125)
Don Camillo, Gino Cervi, Fernandel (a grande richiesta). Or.: 20,15; 22,30. ★ Commedia

ZONA S. PAOLO

AMERICA (via Fréjus 27, tel. 446.764)
Rassegna fantascienza: **Godzilla contro i Robot.** ★ Fantascienza

SAN PAOLO (via Cesana 80, tel. 372.637)
Oggi chiuso

ZONA FRANCIA

BERNINI (corso Tassoni 3, tel. 773.843)
Uno sparo nel buio. ★ Commedia

STAR (via Domodossola 48, tel. 772.990)
Oggi chiuso

ZETA d'Essai (via Cibrario 88, tel. 772.907)
Dove volano i corvi d'argento, C. Pani, J. Tamburi. Col. 20,30; 22,30. ★ Avventuroso

ZONA S. DONATO

ROMA - INC. (via S. Donato 40 bis, tel. 487.765)
Pop Music: I Cream e Hearth of the Sun. Ap. ore 17,30. ★ Musical

MADONNA CAMPAGNA - LUCENTO

AMBRA (via Chiesa della Salute 77, tel. 297.197)
Strip-tease, C. Clery. Viet. 18. ★ Commedia erotica

EDERA (via Madonna di Campagna 3, tel. 215.613)
Oedipus Orca. Col. Viet. 18. Ap. 20. ★ Drammatico

LUTRARIO (via Stradella 10, tel. 280.742)
Oggi chiuso.

SPLENDOR (via Bibiana 109, tel. 296.336)
Perché i gatti. S. Kristel, B. Marshall. Techn. Viet. 18. ★ Giallo

ZONA MILANO - REGIO PARCO

ARS (c. R. Parco 142, tel. 203.588)
Roma drogata. ★ Drammatico

FALCHERA (v. Tanaro 30, tel. 262.1665)
Bruce Lee l'urlo di Chen terrorizza anche l'Occidente. Non viet. ★ Lotta orientale

MAJOR (largo G. Cesare 105, tel. 287.974)
Al piacere di rivederla, Ugo Tognazzi. Viet. 18. (Ingr. 700). ★ Commedia

SOCIALE (via Courmayeur 2, tel. 850.608)
Oggi chiuso.

ZONA VANCHIGLIA - BORGO PO

ARIZONA (corso Belgio 53, tel. 874.171)
Oggi chiuso.

ARTISTI (v. G. di Barolo 24, tel. 831.374)
Una bella governante di colore, I. Pellegrini, R. Montagnani. Viet. 18. ★ Commedia

ERIDANO d'Essai (corso Casale 106, tel. 832.086)
Buffalo Bill e gli indiani, di R. Altman con P. Newman. 20,15; 22,30. ★ Western

ZONA NIZZA - LINGOTTO

CINEOCCHIO (Valenza, 46)
Rosemary's Baby, R. Polanski. Viet. 14. Or.: 20; 22,30. ★ Drammatico

ITALIA (via Nizza 138, tel. 694.021)
Oggi chiuso.

SPEZIA (via Nizza 170, tel. 693.617)
Tarik accademia arte marziale. Viet. 18. ★ Lotta orientale

* Cinema a carattere parrocchiale.

RIDUZIONI ENAL - AGIS

Cinema: Academia Cine-Studio, Adriano, Ambra, America, Arco, Artistico, Artisti, Astor, Astra, Capitol, Centrale (50%), Continental, Eliseo, Fortino, Giardino, Massaua, Mirafiori, Roma Inc., Splendor, Torino, Vinzaglio, Vittoria, Italia (Moncalieri). - **Teatri:** Nuovo: «Macario», riduzioni all'Enal per stasera: Accademia Corale S. Tempia: abbonamenti ridotti all'Enal; Teatro Alfieri: «Antonio e Cleopatra», riduzioni Enal in via Roma 49 per martedì 20/12/77. - Torino-Milan: biglietti interi e ridotti all'Enal - Palaghiaccio: riduzioni Enal alla cassa.

Giuseppe Molino ed Elena Enrico fino a domenica alla Sala degli Introdossi nello spettacolo «Il ragtime e noi»

Bruno Lauzi giovedì, venerdì e sabato al Centralino con uno spettacolo di canzoni e cabaret